JUVENTUD

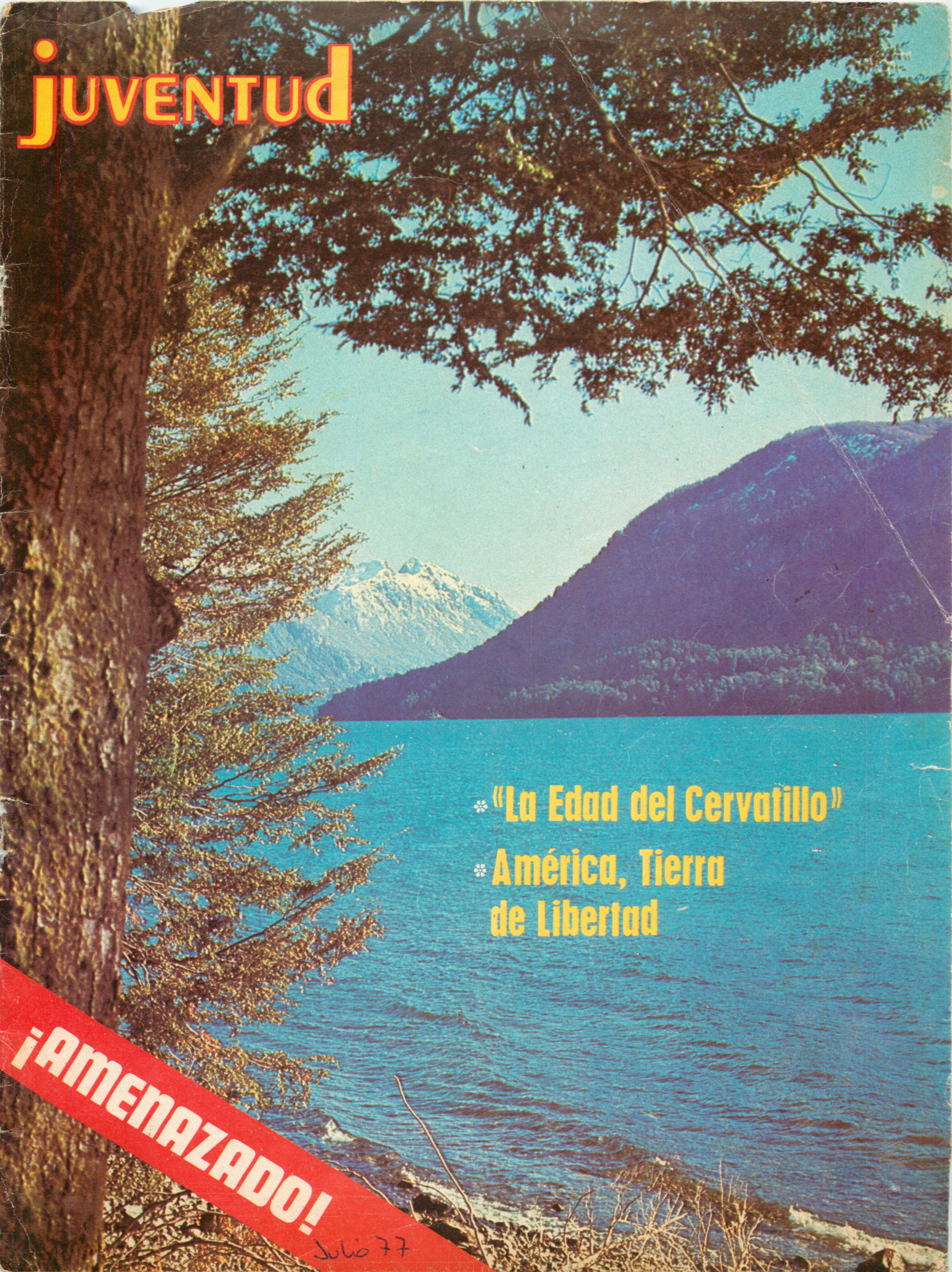

- «La Edad del Cervatillo»
- América, Tierra de Libertad

¡AMENAZADO!

Julio 77

Año 42 — Nº 7

JUVENTUD

LA REVISTA DE LOS JOVENES DE ALTOS IDEALES

PRESIDENTE DEL CONSEJO EDITORIAL
J. GASTON CLOUZET

DIRECTOR
PROF. JUAN CARLOS PRIORA

REDACTORES
DR. NESTOR ALBERRO
PROF. CELIA GILLIG DE DA SILVA
CELIA R. DE SAMOJLUK

DIAGRAMADOR
ENRIQUE O. FUENTEALBA

AGENCIAS

ARGENTINA
BUENOS AIRES: Uriarte 2429, Casilla 39, Suc. 25, 1425 Buenos Aires, Tels. 774-3904 y 774-3994.
CORRIENTES: Carlos Pellegrini 747, 3400 Corrientes, Tel. 24072.
PARANA: Cervantes 296, 3100 Paraná, Tel. 10-671.

BOLIVIA
LA PAZ: Rosendo Villalobos 1592, Casilla 355, Tel. 2-7244.

CHILE
ANTOFAGASTA: 14 de Febrero 1122, Casilla 1260, Tel. 24917.
SANTIAGO, Sucursal Casa Editora: Santa Elena 1038, Casilla 328, Tel. 225948.
SANTIAGO, Agencia: Porvenir 72, Casilla 2830, Tels. 225315, 225414 y 225485.
TEMUCO: Claro Solar 1170, Casilla 2-D, Tel. 33194.

ECUADOR
GUAYAQUIL: Calle Tulcán 901, Casilla 1140, Tels. 361-205 y 361-198.

PARAGUAY
ASUNCION: Yegros 861, Tel. 45134.

PERU
AREQUIPA: Pasaje O'Higgins 200, Vallecito, Casilla 1381, Tel. 2-4670.
CHICLAYO: Alfonso Ugarte 1499, Casilla 330, Tel. 2660.
LIMA: Jr. Washington 1807-501, Casilla 1002, Tels. 23-9012 y 23-1361.
PUCALLPA: Jirón Tarapacá 101, Casilla 206, Tel. 649.
PUNO: Lima 115, Casilla 312, Tel. 193.

URUGUAY
MONTEVIDEO: Mateo Vidal 3211, Casilla 521, Tel. 58 65 47.

JUVENTUD. Editada mensualmente por la Asociación Casa Editora Sudamericana, de la Iglesia Adventista del Séptimo Día. Miembro de la Asociación Argentina de Editores de Revistas. Impresa en la Argentina, por el sistema offset, en los talleres gráficos de la misma Asociación, Avda. San Martín 4555, 1602 Florida, Buenos Aires.
REGISTRO NACIONAL DE LA PROPIEDAD INTELECTUAL Nº 1.348.115
Redacción administración y talleres: Avda. San Martín 4555, 1602 Florida, Buenos Aires, República Argentina, Tel. 760-0416. Domicilio legal: Uriarte 2435, 1425 Capital Federal.
Número correspondiente al mes de julio de 1977

CORREO ARGENTINO SUC. FLORIDA (B) Y CENTRAL (B)
FRANQUEO A PAGAR Cuenta Nº 199
TARIFA REDUCIDA Concesión Nº 590

AG ISSN 0022-7196

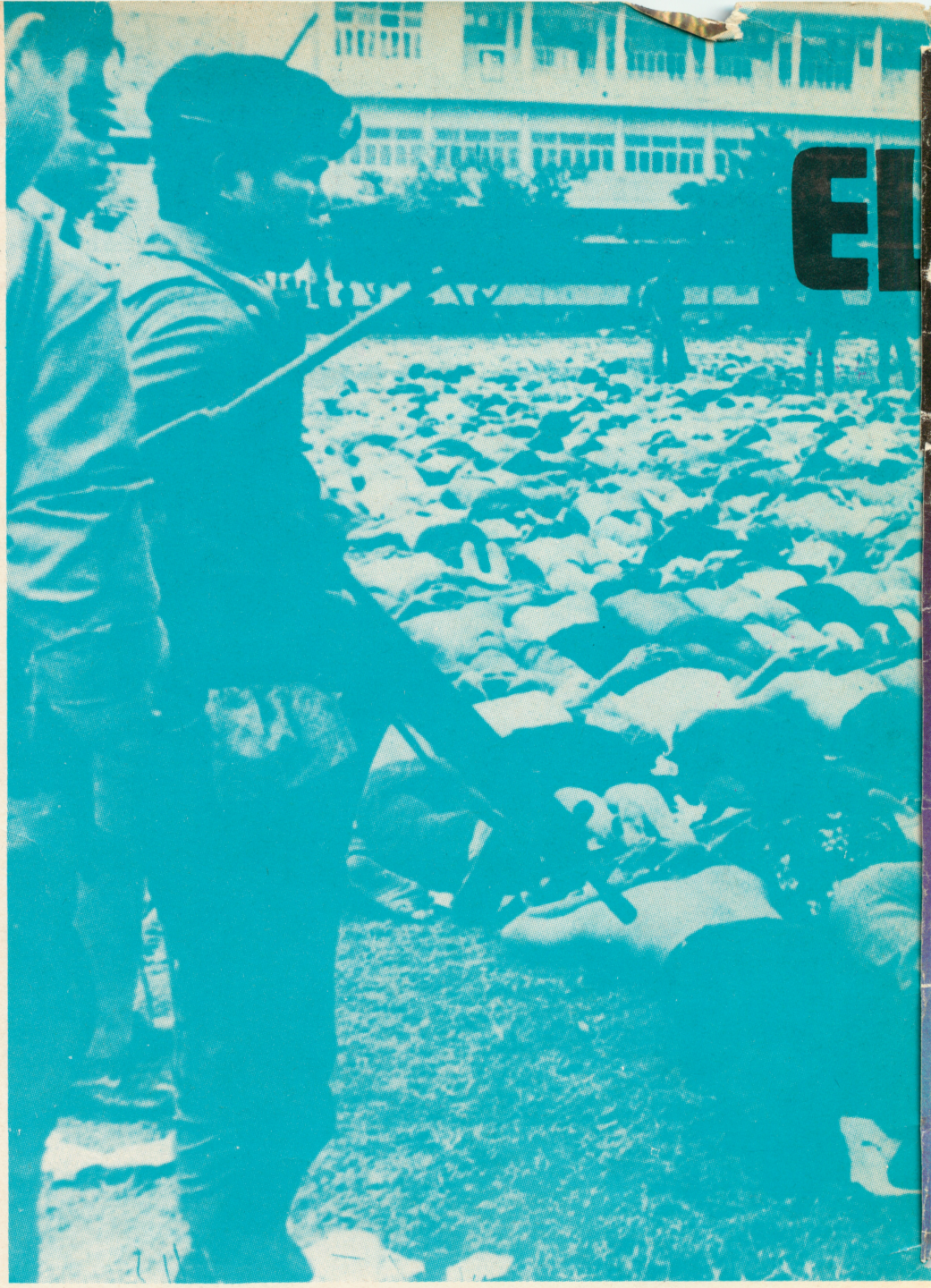

Contenido

EL VALOR DE LA VIDA	2	EDITORIAL
EL PRECIO DE LA HONRADEZ	4	Dr. BRAULIO PEREZ MARCIO
¡AMENAZADO!	6	JUAN S. DOWARD
¡CUIDADO CON EL TREN!	8	C. R. S.
FILOSOFIA EVOLUCIONISTA Y FE CREACIONISTA	9	Dr. EFRAIN DOCE MARTINEZ
MATERIALES PARA PROCESAR NEGATIVOS	11	Prof. CARLOS A. MARTINAZZO
EMPLEA TU INGENIO	13	HECTOR C. FERRI
AMERICA, TIERRA DE LIBERTAD—1	14	ELENA G. de WHITE
"LA EDAD DEL CERVATILLO"	16	Prof. MARGARITA I. SHARP DE PRIORA
TU PREGUNTAS Y JUVENTUD RESPONDE	18	Pastor GASTON CLOUZET
LA AMISTAD	18	SELECTO
TU PAGINA	19	CORRESPONDENCIA
LA TIERRA: UN LABORATORIO	20	LEONARDO C. LEE
LA OBRA CUMBRE DEL CHILENO MANUEL LACUNZA	22	Prof. JUAN CARLOS PRIORA
DE TODO EL MUNDO	24	NOTICIAS
POR LOS SENDEROS DEL ARTE	25	SELECCION
FECHAS DE AMERICA	26	DOCUMENTOS

NUESTRA PORTADA: JUVENTUD

Quietud y belleza en los lagos del sur argentino.
Foto: Aroldo R. Winkler

Editorial

VALOR DE LA VIDA

DESDE hace tiempo se viene escribiendo, disertando y dialogando, cada día con mayor frecuencia, acerca del progresivo deterioro del *valor de la vida humana.*

Es innegable que, así como el oro, el dólar, la libra esterlina y otros valores convencionales han sufrido y siguen sufriendo caídas espectaculares en las grandes plazas financieras mundiales, *el valor de la vida humana* está dejando de tener significado para los individuos que integran la especie. ¡Tan poco llegamos a valer ante los ojos de muchos de nuestros congéneres que nos hemos acostumbrado a "desayunar" con muertes y más muertes! Nos levantamos, y casi con curiosidad —¡ya no con asombro ni con estupor!— nuestros ojos buscan en el periódico o nuestros oídos tratan de captar en el informativo de la radio la estadística más reciente que nos tenga al tanto de cuántas víctimas cobró en las últimas horas la violencia irracional alimentada y desatada por los "seres racionales" en todo el mundo.

¡Qué paradoja! Mientras muchos gobiernos y distintos organismos privados invierten ingentes sumas de dinero para estimular el trabajo de aquellos que se esfuerzan por prevenir y combatir las enfermedades y prolongar así las expectativas de la vida del hombre, éste, único y gratuito destinatario de tantos sacrificios y desvelos, desprecia ese don tan precioso como incomprensible. ¡Incomprensible, sí! Porque el hombre no puede comprender por sí mismo el misterio de la vida. Es algo que ha escapado y seguirá escapando al tubo de ensayo del investigador. Su explicación está más allá del laboratorio y también de la especulación filosófica. Hace tiempo que sabemos que la denominada célula simple *no es tan simple.* Cuanto más potentes son los microscopios electrónicos, cuanto más profundamente penetran en los secretos de la vida del microcosmos, mayor es nuestra sorpresa. ¿Será que, como los sistemas materialistas creados por el orgullo humano han fracasado en explicarnos ese misterio —al igual que tantos otros— y realmente no lo podemos comprender, reaccionamos contra *la vida?* ¿O será que nos hemos acostumbrado tanto a destruir irracional e innecesariamente a los otros seres puestos por Dios en la naturaleza —sirvan como ejemplos la explotación indiscriminada de la flora y de la fauna terrestre y acuática, y la caza y la pesca "deportivas"—, que esas actividades morbosas ya no nos causan placer y necesitamos arremeter contra la corona de la creación, contra nosotros mismos?

El solo hecho de pensar que estoy en lo cierto me causa horror. ¡Cuán abismal es nuestra caída! Sobrada razón tenía el "hermano lobo" al insinuarle a su amigo Francisco —el monje de Asís— que el hombre era, muchas veces, más ruin que las bestias. Desde entonces hasta ahora, su degradación se ha acentuado al punto de que por más empeño que muchos bien intencionados pongan para revertir el proceso, la solución ya no está en manos del hombre. La tierra está llena de violencia. Lo único que podemos hacer es volver la vista hacia nuestro Creador y atender a sus palabras: "Yo hice la tierra, y creé sobre ella al hombre. Yo, mis manos, extendieron los cielos, y a todo su ejército mandé. Yo lo desperté en justicia, y enderezaré todos sus caminos; él edificará mi ciudad, y soltará mis cautivos, no por precio ni por dones, dice Jehová de los ejércitos. Mirad a mí, y sed salvos, todos los términos de la tierra, porque yo soy Dios, y no hay más" (Isaías 45: 12, 13, 22).—*Juan Carlos Priora.*

"La solución ya no está en manos del hombre. La tierra está llena de violencia. Lo único que podemos hacer es volver la vista hacia nuestro Creador. . ."

Dr.
BRAULIO
PEREZ
MARCIO (*)

EL PRECIO DE LA HONRADEZ

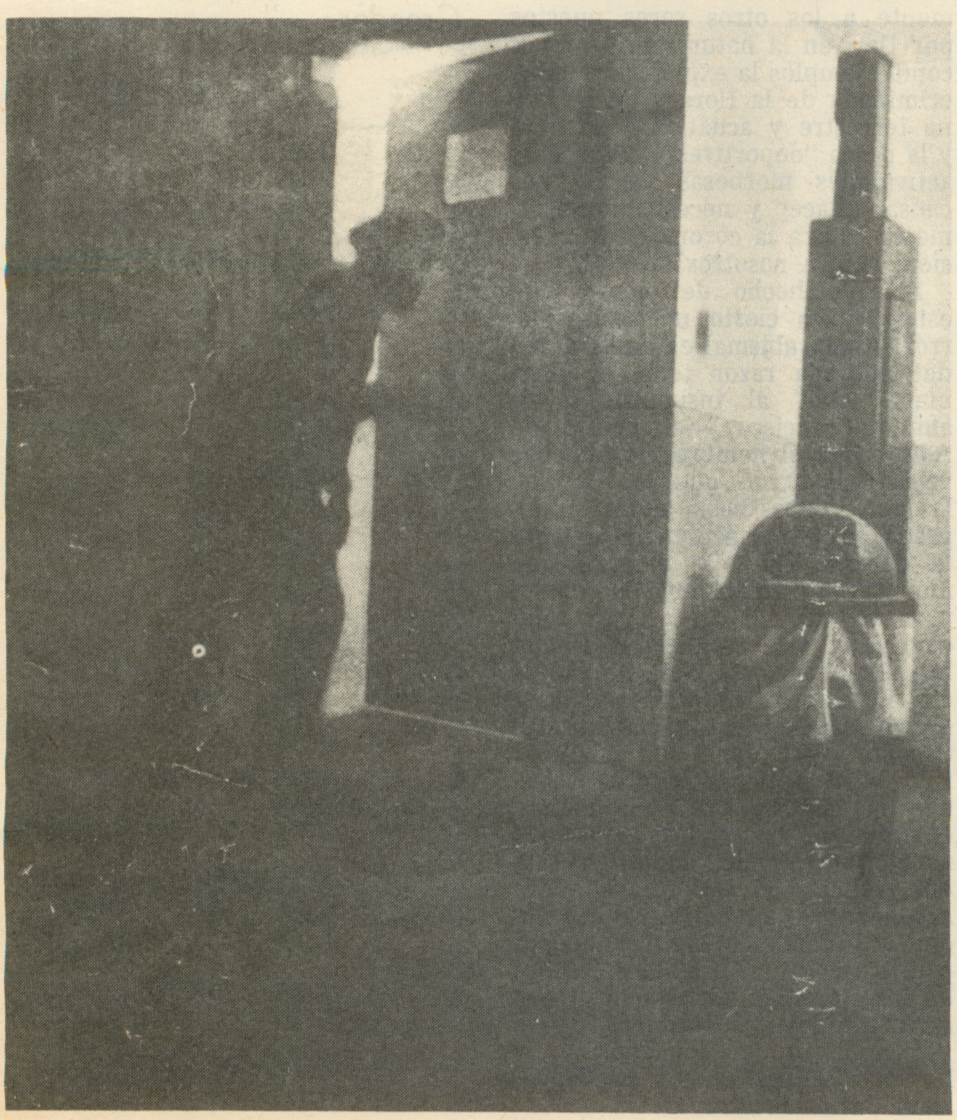

HAY ciertas palabras y expresiones que se pueden leer cien, mil veces, y siempre parecen nuevas y frescas como el agua de un manantial. Eso es precisamente lo que ocurre con las que encontramos en el libro *La Educación*. Se vuelve a ellas como quien piensa volver a un lugar conocido, para descubrirle de pronto nuevos aspectos y relieves. Leamos el párrafo a que nos referimos. Dice así: *"La mayor necesidad del mundo es la de hombres que no se vendan ni se compren; hombres que sean sinceros y honrados en lo más íntimo de sus almas; hombres que no teman dar al pecado el nombre que le corresponde; hombres cuya conciencia sea tan leal al deber como la brújula al polo; hombres que se mantengan de parte de la justicia aunque se desplomen los cielos".* (1)

Amigo mío, en medio de la tremenda decadencia moral que se sufre hoy en el mundo, en medio de los problemas, de las tentaciones y del pecado a que nos vemos sujetos constantemente, hacen falta hombres y mujeres que no teman pagar el precio de la honradez. Hoy parecen haberse olvidado por completo los principios cristianos. La ley de Dios es como letra muerta. De hecho, para muchos lo es porque no le prestan la menor atención. Si hasta a los que se dicen creyentes y cristianos se les pidiera que repitieran los Diez Mandamientos del Decálogo divino, pocos, muy pocos serían capaces de hacerlo. Con ideas tan borrosas de los principios de la ley de Dios, se entiende que cada ser humano establezca su propia norma, su propia ley. Se entiende que cada uno trate de medir la mercancía humana con una medida que pocas veces es justa,

(*) Educador, escritor y poeta que nació en España, pero fue patrimonio de todo el mundo de habla castellana (1900-1974). Conferenciante del mundialmente famoso programa de radio La Voz de la Esperanza, que creó en 1942 y dirigió hasta su muerte. La Universidad Andrews (Michigan, Estados Unidos), le confirió en 1970 el grado de doctor *Honoris Causa* en Letras, por su notable contribución a la literatura adventista española.

y que se estira y se acorta, según convenga. De esa forma, la vida se nos convierte en un mercado en el que cada uno trata de sacar ventaja de los demás. Y en ese mercado no faltan quienes afirman que todo hombre se vende, que todo ser humano puede comprarse. Afirman que, después de todo, es cuestión de precio. Quizá haya mucho de cinismo en esta afirmación, pero al mismo tiempo no puede negarse también que hay en ella mucho de verdad. ¡Cuántos hombres hay como aquel a quien se le ofrecía dinero por pasar contrabando desde un país a otro!

—Le daré tanto —dijo el comprador de conciencias.

—No —respondió el hombre—, de ninguna manera lo haré.

—Bien —dijo el otro—, aumentemos la cantidad. ¿Qué le parece el doble de lo que acabo de ofrecerle?

—No, no lo haré.

El tentador siguió aumentando la cantidad hasta que por fin, cuando le ofrecía una suma verdaderamente considerable, el otro exclamó:

—¡Basta! ¡Basta, por favor! ¡No siga! Se está usted acercando a mi precio.

HAY QUE PAGAR EL PRECIO

En el ambiente en que todos nos movemos, cuesta ser honrados. Para serlo hay que pagar el precio. Debemos estar dispuestos a realizar cualquier sacrificio con tal de mantener intactas nuestra honestidad y nuestra conciencia. Decía Luis Franco: "Tener carácter —es decir, saberse insobornable para la verdad y la libertad, varonía inmaculada—, es un lujo bastante más valioso que el tener talento, dinero o elegancia".

Algunos tienen una idea muy peregrina de lo que es la honradez. ¡Cuántos hay que sostienen y apoyan a hombres en los que no creen! Pero lo hacen por las ventajas que eso les proporciona. Sacrifican la conciencia en el altar de la conveniencia. Son los que para crecer recurren a la moral turbia. Son los que cuando no pueden entrar a codazos tratan de hacerlo mediante lisonjas. Son los que buscan panes y peces, como aquel hombre que fue un día a Jesús para averiguar si eran muchos los que creían en su doctrina. Si eran muchos, era señal de que el movimiento de Cristo iba a triunfar arrolladoramente; entonces él quería estar con ellos, para lo cual se haría cristiano. Pero sin esa seguridad, se quedaría como estaba. La honradez debe llevarnos a vivir de acuerdo con los elevados principios de la verdad aun cuando el hacerlo signifique desventajas materiales, pérdida de comodidad o de posición. Pero la conciencia, en cambio, mantendrá toda su integridad.

Hoy, el ser humano no se atreve a llamar al pecado por el nombre que le corresponde. En lugar de eliminarlo, lo adorna, lo disimula, le da otro nombre, o simplemente pretende que no existe. La conciencia vive como aletargada a causa de la multitud de tranquilizantes que se le administran.

Reconozcamos lealmente que no es fácil ser honrados. ¡Hay por doquier tanta falta de probidad! El enfrentamiento entre los seres humanos hoy no se hace a base de confianza propia, de integridad y de honradez. En el terreno del espíritu y del carácter circula mucha moneda falsa. Por ejemplo, parecería como si de nuevo hubiésemos llegado al antiguo concepto según el cual el robo no es robo a menos que se descubra. Hoy no se es deshonesto a menos que uno quede en evidencia. Y luego, siempre hay maneras de darle a lo malo una apariencia de bien. La corriente actual en ese sentido es tan arrolladora, que no respeta siquiera a un alto porcentaje de creyentes, que pueden ser honrados hasta cierto punto en la iglesia, pero que fuera de ella son exactamente iguales a los no religiosos.

FACETAS DE LA HONRADEZ

Y subrayemos que la falta de honradez no se revela solamente en lo material. También se falta a la honradez cuando se piensa mal de los demás o cuando se dicen cosas que están en desacuerdo con la realidad. Hay falta de honradez en el hecho de no pensar elevadamente de los que nos rodean. Hay falta de honradez cuando se simula una verdad que no se posee, cuando disimulamos nuestra indiferencia detrás de un aparente interés o de una fingida solicitud. Hay falta de honradez cuando se recorta la unidad moral que se usa para medir el carácter de los demás.

Amigo mío, seamos honrados para con nosotros mismos. Tal vez nos hemos formado una falsa imagen de nuestra personalidad. Vale más que nos veamos como de verdad somos. Vale más que nos veamos desde el punto de vista de Dios y de la eternidad. *Se ha dicho que el hombre tiene tres personalidades. Una se basa en lo que él cree ser. La otra, en lo que los demás creen que es.* Y *la tercera, en lo que de verdad es. Veámonos como somos.*

Hay personas a quienes la honradez no les sale de su interior. Viven dentro de ciertos límites aceptados por la sociedad y por las leyes humanas, pero se mantienen dentro de esos límites por las exigencias del ambiente, por el temor al qué dirán, o por miedo a la justicia.

Aunque sacrifiquemos cualquier ventaja material, cualquier honor, aunque se nos juzgue mal, mantengamos nuestra probidad y cumplamos honradamente nuestras obligaciones para con Dios, para con nuestros semejantes y para con nosotros mismos. Sólo el Todopoderoso puede ayudarnos a ser verdaderamente honrados. Por eso debemos estar cerca de él. Debemos respetar sus leyes, que son la norma de la honradez, y debemos mantenernos unidos a él por medio de la oración. Si lo hacemos, seremos leales al deber como la brújula al polo. Y estaremos de parte de la justicia aunque se desplomen los cielos.

Cineas fue un célebre orador y ministro de Pirro II, rey de Epiro (318-272 AC). Este afirmaba que la elocuencia de Cineas le había conquistado más ciudades que sus mismos ejércitos. Cierta vez Pirro le encargó a Cineas que sobornara al senador Fabricio. Cineas volvió diciendo:

—Majestad, es más fácil desviar de su órbita al sol, que hacer dar a Fabricio un solo paso fuera del camino del honor.

Amigo mío, seamos íntegros y honrados. ¿Cómo llegar a eso? San Pablo nos dice: *"Por lo demás, hermanos, todo lo que es verdadero, todo lo honesto, todo lo justo, todo lo puro, todo lo amable, todo lo que es de buen nombre; si hay virtud alguna, si alguna alabanza, en esto pensad"* (Filipenses 4: 8).

Quien quiera ser honrado, piense en cosas honradas. Si el pensamiento se desvía hacia lo que no es honesto, las obras, inevitablemente serán deshonestas. Pensemos en lo justo, en lo bueno, en la verdadero, en fin, en todo aquello que ennoblezca el carácter y fortaleza la honradez, y *seremos honrados para honor y gloria de Dios, y para felicidad y salvación nuestra.*=

(1) Pág. 54. Asociación Casa Editora Sudamericana, Buenos Aires, 1964.

Bajo Condena de Muerte — 16

¡AMENAZADO!

JUAN S. DOWARD

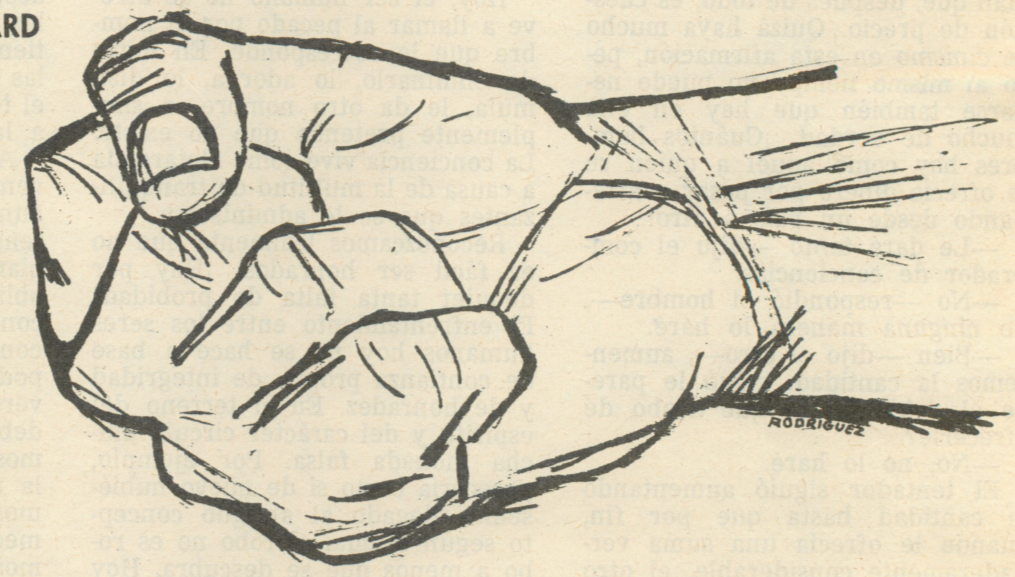

RESUMEN DE LO PUBLICADO

DAN MAUKAR, un eficiente piloto de la fuerza aérea indonesia, lentamente se dejó arrastrar hacia un movimiento que pretendía derrocar al presidente. Un día ametralló, sin éxito, el palacio de gobierno y una destilería de petróleo. Por falta de combustible, tuvo que hacer un aterrizaje forzoso en un arrozal. Trató de unirse a sus compañeros de subversión, pero no lo logró. Fue descubierto, detenido, procesado y condenado a muerte.

Ya en el presidio de Tjipinang, mientras aguardaba enfrentarse con el pelotón de fusilamiento, comenzó a concurrir a las reuniones dirigidas por Evert Kamuh, joven misionero de una iglesia cristiana: la Iglesia Adventista. Al estudiar las profecías bíblicas y comprobar su maravilloso cumplimiento, al escuchar acerca de Cristo y de sus enseñanzas, su corazón se conmovió y empezó a desear la *tierra nueva* prometida a los fieles. El estudio de la Biblia, la orientación del misionero y el aprecio de Souisa, un adventista que era guardia en la prisión, lo decidieron a cambiar de forma de pensar y aceptar la *nueva vida* ofrecida por el Señor Jesucristo. El pastor Hamel lo bautizó en una ceremonia muy emotiva. Desde ese momento, además de pender sobre su cabeza el día de la ejecución, su situación dentro de la prisión se tornó más difícil.

Sin embargo, a medida que transcurrían los meses, el carácter bondadoso y amable del *nuevo Dan* —transformado por su entrega a Cristo— fue despertando la simpatía de muchos de sus compañeros de prisión. Con algunos de éstos, Dan formó un pequeño coro. Se hizo tan popular, que se generalizó la opinión de que nunca sería fusilado.

Pero una noche apareció de improviso en su celda el alcaide, y, con gesto grave, lo conminó a que estuviera listo para partir a la madrugada. A la hora indicada, Dan estuvo preparado; pero no enfrentó el pelotón de fusilamiento, sino que compareció nuevamente ante un tribunal militar para prestar declaración. Durante un cuarto intermedio, fue llevado a otra dependencia. Adentro había un hombre. ¡Era su hermano Herman! Con ansiedad, le preguntó acerca de la familia. La llegada de los guardias interrumpió la conversación. Lo llevaron de nuevo a la prisión de Tjipinang. ¡Esta vez se salvó de la muerte! ¿Hasta cuándo?

Dan comprendió que, durante el tiempo de vida que le quedaba, debía dedicar todas sus energías a servir al prójimo. En el hospital de la prisión encontró amplia oportunidad de ayudar: Los pacientes padecían por falta de atención. Pese a sus esfuerzos, un jovencito de apenas 16 años de edad, llamado Sukarno, murió en medio de terribles sufrimientos. Este penoso caso impulsó a Dan a colaborar más que nunca para aliviar tanto dolor. Pero se acercaban nuevas dificultades. . .

LAS preguntas parecían repercutir en su propio ser. ¿Estaba reprochándole a Dios? Mientras se hallaba de rodillas, lo asaltó el pensamiento: "¿Había ocurrido todo esto porque nadie tomó interés en el problema?" Al venir a su mente la palabra "nadie", repentinamente se vio a sí mismo como realmente era.

"Oh, Dios. . . no hay nadie a quien echar la culpa, excepto a mí mismo. Siempre que sucede algo malo, tratamos de encontrar alguien a quien inculpar; aun a ti, Padre. Rara vez nos culpamos a nosotros mismos. Señor, perdóname. Fui yo quien permitió que Sukarno se agravara tanto sin tener ayuda. Me hallaba demasiado interesado en mis propios problemas, demasiado preocupado por mis propios asuntos. Sukarno sufrió por mi culpa, Señor. Pretendo amar a mis semejantes, pero Sukarno estaba allí sufriendo todo el tiempo. . . Señor, quiero aprender a amar a mi prójimo, no a mi manera, sino como tú lo deseas. Por favor, enséñame. . ."

Por un largo tiempo Dan meditó en todo este asunto y en el significado que tenía para su vida. "Pensaba que había cumplido un acto realmente heroico por haberme rebelado contra el gobierno. De veras actué impulsado por la vieja idea política de hacer algo en favor del denominado 'bienestar de la amada patria'; pero cuando hubo algo que verdaderamente necesitaba ser hecho, no respondí. Un Lázaro, como Sukarno, llama a nuestros corazones, y todos parecemos demasiado ocupados como para poder ayudar".

Finalmente, la etapa de la recriminación propia terminó. Dan lamentaba haber perdido tanto

tiempo pensando en su propio problema, pero le prometió al Señor que estaría de nuevo allí, en el hospital de la prisión, no para criticar la ineficiencia, sino con ánimo de colaborar.

"Sé que si tengo voluntad de ayudar en la organización y en el trabajo, tú proveerás los medios", oró.

Deseaba tener una cámara fotográfica para poder llenar un álbum con retratos sórdidos, a fin de que las personas "de afuera" pudiesen enterarse de lo que en realidad ocurría en el interior de la prisión. Como no había ninguna a mano, utilizó la palabra.

—En nuestro hospital los pacientes mueren por falta de medicamentos o de una cama para dormir —les decía a los predicadores o a los miembros de las iglesias que llegaban de visita—. ¿Han visto alguna vez a un hombre en cuyas llagas se multiplican las moscas? Si van a nuestro hospital, podrán verlo.

Dan sometió a cada visitante cristiano a una descripción de las urgentes necesidades del hospital. En el término de unas pocas semanas pudo ver cómo el Señor actuaba. Pastores de todas las congregaciones religiosas recogieron donaciones de sus feligreses y las entregaron a Dan. Comenzaron a llegar alimentos, ropas y medicamentos, y Dan se encontró sumamente ocupado en fiscalizar todo y en vigilar que cada cosa fuese distribuida en forma apropiada.

Al mismo tiempo, comenzó a producirse otra respuesta a sus plegarias. Un pastor lo visitó un día en su celda.

—Las iglesias protestantes han formado una organización —le dijo—. Ha sido llamada "Lembaga Resosialisasi Kristen Indonesia" [Fundación Cristiana Indonesia de Rehabilitación]. Queremos trabajar dentro de la penitenciaría con el propósito de ayudar a los reclusos a transformarse en ciudadanos útiles después que sean puestos en libertad.

Dan sonrió. El había estado orando por algo así. Dios estaba obrando por medio de seres humanos a fin de ayudar.

—Hemos tratado de llevar a cabo nuestro programa en varias prisiones —prosiguió el clérigo—; pero nuestros esfuerzos siempre parecieron frustrarse debido a la falta de cooperación de parte de quienes están adentro de las mismas.

—Uds. encontrarán cooperación aquí —prometió Dan.

Cuando el pastor y su grupo llegaron a Tjipinang, Dan tenía un pequeño equipo de ayudantes que los aguardaban.

—Creo que Uds. han venido a Tjipinang por la providencia de Dios, a fin de que los dos extremos pudieran encontrarse —le dijo al grupo de protestantes—. Uds. contarán aquí con un canal de comunicación, porque nosotros les proporcionaremos toda la información que necesiten.

El plan de mutua colaboración se puso en marcha y desde el mismo comienzo funcionó eficazmente. La corriente de fondos, alimentos y otros efectos se transformó casi en un torrente, a medida que los cristianos del exterior de la prisión se relacionaron más y más con el programa.

—Estás suscitando sospechas —le dijo Souisa a Dan una noche.

—¿Por qué?

Dan estaba confundido. Lo único que él estaba tratando de hacer era ayudar a los pacientes del hospital. ¿Por qué podría alguien sospechar de él?

—Ciertos reclusos piensan que tú estás envuelto en algún proyecto personal para enriquecerte.

—¿Enriquecerme? ¿En prisión? —rió Dan.

—Sólo te estoy diciendo que te cuides —agregó Souisa—. No hagas nada que fomente que la sospecha se extienda.

—No te preocupes. No lo haré.

Pasaron los días. Dan estaba tan ocupado ayudando a los pacientes del hospital, que casi olvidó la advertencia de Souisa. Entonces, un capitán del ejército que estaba recluido en Tjipinang, fue puesto en libertad.

—Les prometo que les enviaré un regalo —les dijo a sus compañeros de prisión al despedirse—. Les mandaré cuatro bolsas de arroz. Les ayudarán a complementar lo poco que reciben aquí.

Dan y los demás presos estaban ansiosos de recibir una cantidad adicional de arroz. Pero transcurrieron varias semanas y el arroz no llegó. Puesto que Dan recibía donativos con frecuencia, aquellos reclusos que ya tenían sospechas quedaron convencidos de que Dan había escondido las bolsas en algún lugar de su celda.

Mientras tanto, Dan continuaba con su tarea de distribuir las cosas que enviaban los cristianos; y estaba demasiado ocupado como para notar las miradas de odio, los gestos de desagrado, las expresiones de desprecio, las caras que se daban vuelta cuando él pasaba.

Inconsciente de que los sentimientos en contra de él habían aumentado tanto, Dan se levantó durante una reunión general que se llevaba a cabo en "La Piedra del Angulo", para hablar contra ciertas prácticas. Se le había informado que varios presos habían hecho proposiciones ofensivas a las damas que habían visitado la penitenciaría durante Navidad, Pascua y otros días especiales cuando se les permitía asistir a los servicios religiosos. Como percibió que la mayoría de los presos involucrados estaban presentes, aprovechó esta oportunidad para reprenderlos. Siendo que la mayor parte de los hombres consideraban a Dan como un líder estaban deseosos de escucharlo.

—Se me ha hecho la observación de que algunos de Uds. están molestando a las mujeres que nos visitan aquí en Tjipinang. Todo lo que puedo decirles es: ¡Dejen de hacerlo! Esta no es la forma en que se comportan los caballeros. Y otra cosa. . . —la voz de Dan subió de tono mientras sentía que aumentaba el enojo—: Quiero dejar en claro que se terminaron las cartas amorosas y los intentos de lograr que las mujeres mantengan correspondencia con Uds. Los informes que tengo significan sólo una cosa: Las mujeres simplemente no volverán.

Algunos hombres comenzaron a murmurar en voz baja. Dan aclaró su garganta.

—Todavía no he terminado —prosiguió, mientras trataba de controlarse—. Debido a la mala conducta de unos pocos hombres, todos sufriremos. Puedo asegurarles que si este tipo de cosas continúa, las autoridades no permitirán más visitas. Y a todos nos gusta que alguien venga a visitarnos.

Se sentó. Al mirar a la concurrencia, vio muchas cabezas que se movían en señal de aprobación. Pero había algunos que tenían una dura expresión de ira en el rostro. Sus ojos se entrecerraron con odio cuando Dan los miró. Los celos habían estallado como una llamarada.

EL AMOR NUESTRO DE CADA DIA

¡CUIDADO CON EL TREN!

EL OTRO día leí en un vespertino de Buenos Aires la nota que envió un señor. Comenzaba así: "Mucho se habla —y no sin razón— de que cierta parte de nuestra juventud es extraviada, y es cierto que existen inadaptados que mueven al comentario periodístico cotidiano. En las breves palabras que siguen, deseo demostrar que también tenemos jóvenes capaces de arriesgar su vida por el prójimo".

Existe un peligroso paso a nivel, sin barreras, que da acceso a una estación ferroviaria del Gran Buenos Aires. Allí, en cierto lugar, los rieles están ubicados a escasos 30 cm de la senda peatonal por la que se desciende al andén. Un caño deteriorado, que hace las veces de pasamano, separa a los pasajeros del riesgo de ser embestidos.

Una noche, aproximadamente a las 21, este señor se aprestaba a cruzar las vías en dirección a la calle Rivadavia, completamente distraído. Descendía con rapidez los escalones cuando, de pronto, los gritos de las personas que venían atrás lo hicieron detenerse como petrificado. No atinó a hacer nada. Tenía el tren casi encima. Al canzó a sentir el roce del mismo en sus ropas, cuando alguien se arrojó sobre él, y juntos rodaron a consecuencia del fuerte empellón. El caño mencionado los hizo detener. ¡El joven le había salvado la vida! En cuestión de minutos, todo había cobrado una nueva dimensión para él.

Y allí estaba el joven, que hacía instantes transitaba correctamente vestido, en estado deplorable: sucio, magullado, con el saco desgarrado. . . pero satisfecho.

El desprevenido —y ahora agradecido— pasajero ofreció llevarlo en taxi hasta su domicilio, pero él rehusó cortésmente. No quiso dejar su dirección y apenas mencionó su nombre, pero no su apellido. No sintió interés por la fama ni por la recompensa.

En las sombras y luces de la noche porteña se perdió otro discípulo de *el amor nuestro de cada día*, que inspiró las siguientes palabras del señor del relato: "Sólo me resta hacer público mi agradecimiento por su gesto, que honra a toda nuestra juventud".—*C. R. S.*

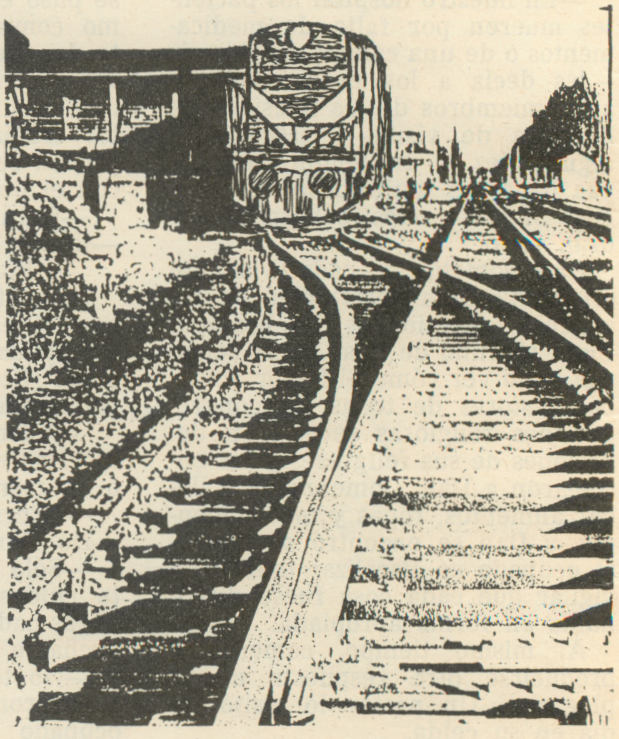

Un gesto así de heroico, o tan sólo una sonrisa amable pero oportuna, pueden inspirarte un relato parecido a éste. Al compartirlo, te sentirás más bueno y a todos nos hará bien.

¡AMENAZADO!

Cuando finalizó la reunión, Dan oyó que uno de los hombres enojados susurraba:

—No se vayan. Vamos a quedar juntos para tener nuestra propia reunión.

Dan se demoró cerca de la puerta, tratando de escuchar lo que hablaban los airados reclusos. Uno de ellos pasó al frente. Era un conocido causante de problemas dentro de la prisión.

—No acepto esto de Maukar —anunció—. No lo acepto, porque nos humilló delante de todo el grupo.

El resto de lo que dijo indicaba que otros problemas se habían estado acumulando contra Dan.

"Probablemente más adelante recibiré nuevas noticias de ese sujeto" —murmuró Dan para sus adentros al regresar a su celda.

Cumpliendo su predicción, un recluso le avisó a Dan que ese cabecilla quería verlo en su celda. A Dan le desagradaba la idea de ir a la celda de aquel hombre; pero, siendo que él no tenía restricciones para salir de la sección de los prisioneros políticos, y los otros, en cambio, no podían venir a la suya, no había otro camino. Estaba enterado, además, de las peleas con cuchillos que ocurrían cuando los guardias no estaban vigilando. Los hombres hacían cuchillos con las escofinas del taller, y las heridas que producían frecuentemente podían mandar a un hombre al hospital por largo tiempo, o aún peor, al cementerio de la prisión. Cuando Dan salió de su celda y se dirigió a ver al cabecilla, sabía que no podía mostrar temor. (*Continuará.*) =

2

CONFLICTOS ENTRE LA CIENCIA Y LA CONCIENCIA

FILOSOFIA EVOLUCIONISTA Y FE CREACIONISTA

Dr. EFRAIN DOCE MARTINEZ (*)

CUANDO se pretende solucionar el problema de los orígenes de las formas vivas y del destino de los seres que pueblan el universo, es menester referirse ineludiblemente a los dos polos del conocimiento que intitulan esta serie de artículos: Ciencia y Conciencia.

La ciencia supone el conocimiento ordenado y razonado de la realidad, en base a ciertas pautas objetivas y subjetivas básicas, sustentado con criterios de evidencia que apoyan su razonamiento experimental.

Frente a esa actitud inquisitiva, la filosofía aparece como respuesta a la necesidad lógica de unir y ordenar los resultados de las investigaciones cuyo triunfo significa el colorario de los esfuerzos humanos.

Entendida como avance técnico, la evolución es un hecho dentro del campo de las actividades del hombre: En el curso de pocas décadas, las labores científicas han superado todas las conquistas realizadas por la humanidad durante mi'enios.

El evolucionismo presupone que en la naturaleza todo se transforma, yendo de lo simple a lo complejo y de lo pequeño a lo grande; y en apoyo de esta forma de encarar la historia cósmica y biológica, se refiere a la demostración experimental de que la mayor parte de los seres recorre una trayectoria que arranca de lo más sencillo que, por un proceso de multiplicación, se desarrolla hasta alcanzar la complejidad adulta.

Charles Bonnet, que introdujo en el campo de las ciencias naturales las ideas del filósofo Leibniz, fue el primero en utilizar el vocablo "evolución" con el criterio de un "desarrollo de acuerdo a un plan". (1)

(*) Profesor y doctor en Historia.

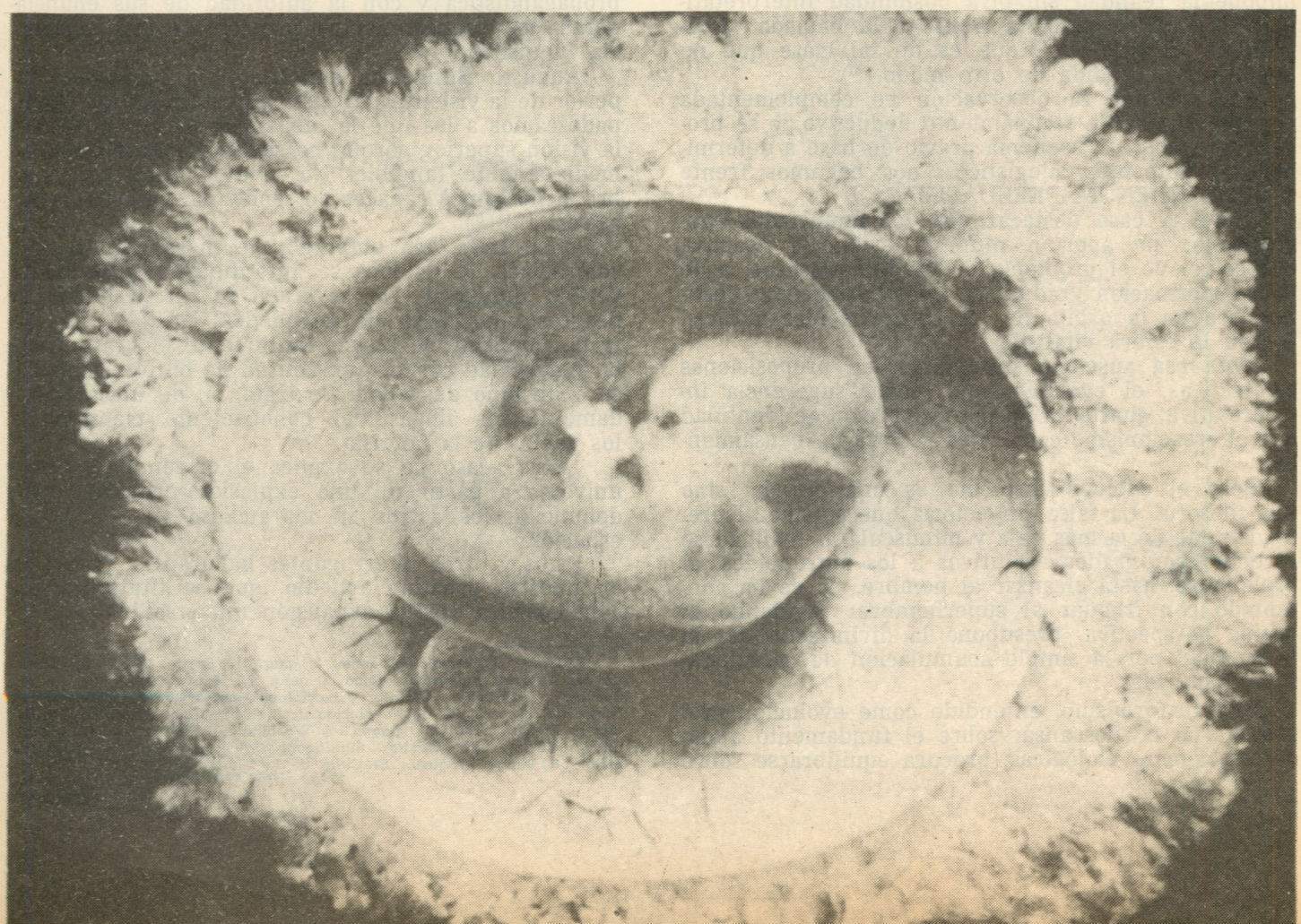

"Compadezcamos a los que desdeñan la visión superior porque no se les presenta como inmediatamente tangible. No vale la pena ser hombre si no somos capaces de tender la mano hacia los astros. . ."

Por ese motivo el Dr. Radl ha destacado que cuando Bonnet publicó sus trabajos, la palabra 'evolución' tenía un sentido justamente opuesto al actual".(2) Ese mismo vocablo, empleado por Herbert Spencer, fue asociado a otro concepto, el de "la transformación continua de lo indefinido e incoherente hacia lo definido y coherente a través de sucesivas gradaciones y diferenciaciones. . ."(3)

Para evitar confusiones en el significado de la acepción, los franceses prefirieron adoptar el vocablo "transformismo", con la ventaja de que este término no siempre implica la idea de un progreso, como lo sugiere la evolución.

Sea desde el punto de vista del desarrollo mecanicista o del progreso vitalista, los enunciados evolucionistas se asemejan por su fondo materialista, aun cuando difieren respecto a las causas originadoras de cambios.

La mayoría de los científicos de la actualidad, sin embargo, dejan percibir la sutil diferencia existente entre las observaciones y formulaciones científicas, y los enunciados filosóficos ordenadores de la realidad. Y tal confusión se produce porque se ignora que en la solución de los problemas abarcados por la ciencia, el científico se vale de ciertas evidencias en base a realidades ponderables técnicamente.

Cuando la observación, avalada por el cálculo y la experimentación, en términos físico matemáticos, impone la realidad sin otra posibilidad interpretativa, el científico se halla frente a la llamada "EVIDENCIA COACTIVA", que es de tal clase que no puede ser entendida de otro modo.(4)

Pero cuando la observación es complementada por un proceso de razonamiento deductivo, y se procura satisfacer un esquema previo en base a determinados argumentos silogísticos, nos hallamos frente a una "EVIDENCIA PERSUASIVA".

Viene al caso destacar que los enunciados evolucionistas no aportan ninguna evidencia coactiva que solucione el problema de los tipos básicos, o de la transformación gradual, o de los orígenes o destinos, sea en la órbita de los términos mecanicistas, sea en la esfera vitalista.

Ante esa ausencia sintomática de proposiciones axiomáticas, el evolucionismo, como sugerencia interpretativa, guarda la misma proporción de identidad que el creacionismo como idea rectora de pensamientos.

Pero el evolucionismo no es una ciencia, sino una filosofía. La falsa trayectoria que supone el pretender que de la más baja y minúscula animalidad se ascendió por grados evolutivos a los antropoides, al prehombre, hasta alcanzar al hombre, no se ha contentado con fraguar al superhombre: Siguiendo la misma perspectiva, presupone la divinización de la humanidad por la simple acumulación de características adquiridas. . .

El transformismo, entendido como evolución progresista, al no descansar sobre el fundamento ajeno de las ciencias biológicas, procura equilibrarse sobre los tradicionales prejuicios de una filosofía materialista. En este sentido, puede expresarse con razón que el evolucionismo transformista pertenece al pensamiento utópico. . .

Son pocas las ciencias que han conseguido emanciparse definitivamente de la filosofía evolucionista; es que, con su manera integral de enfocar la vida y, dentro de ella, al hombre, ha logrado mantener aprisionado en la buhardilla el cofre de las verdades naturales. Ofrece una aparente dignidad desde una altura ficticia, mientras que allende los cristales se extiende el ilimitado espacio del panorama integral.

Al no poder demostrar mediante el razonamiento físico-matemático los grandes principios que animan su postura, la filosofía evolucionista se ve precisada a echar mano del recurso propio de la conciencia, pero que le es totalmente ajeno, porque no ofrece la solución consumada de la revelación trascendente: La fe.(5)

La dosis de creencia o fe que presuponen los enunciados evolucionistas dista mucho de satisfacer las necesidades propias del ser humano; y al carecer del apoyo básico para sustentarse en la conciencia, produce el peligroso desequilibrio cuyos resultados individuales y colectivos cosechamos en la civilización contemporánea.

En el duelo entre las evidencias coactivas y las evidencias persuasivas, la filosofía evolucionista debe suplir con la imaginación, con la hábil campaña propagandística y con la autoridad de sus enunciadores, los requerimientos propios de una conciencia inquisitiva.

Augusto Bunge ha sintetizado la aspiración superior de la visión progresista en este párrafo: "Compadezcamos a los que la niegan, a los que desdeñan la visión superior porque no se les presenta como inmediatamente tangible. No vale la pena ser hombre si no somos capaces de tender la mano hacia los astros. . ."(6)

No se trata, sin embargo, de meras concesiones compasivas de quienes se autotitulan vicarios de la verdad universal. No se trata de un desprecio al progreso por falta de realidades sensibles. No se trata, tampoco, de elevar inútilmente el brazo hacia la inmensidad cósmica en actitud de bufón pretencioso o de niño desvalido. Se trata, sí, de ubicar debidamente las líneas del conocimiento científico y los vuelos de la fantasía.

¿Pero acaso no se explica el origen de nuestro universo a partir de una explosión primaria? ¿No denuncian los astros su maravillosa fuga hacia el espacio?

Estos y otros interrogantes hallarán su respuesta en nuestro próximo artículo, que se titula: "Creación cósmica versus expansión universal".=

---

(1) *Traité d'Insectiologie*, tomo 1, pág. 1. París, 1745. (2) *Historia de las Teorías Biológicas*, tomo 2, pág. 2. Madrid, 1931. (3) Herbert Spencer (1820-1903), filósofo y sociólogo inglés, fue considerado la "caja de resonancia del evolucionismo". (4) Marsh, Frank L., *Evolution or Special Creation?*, págs. 3-6. Washington, 1963. (5) V. Doce Martínez, Efraín, *El Oculto Significado de la Filosofía Evolucionista*. (6) Bunge, Augusto, *El Culto de la Vida*, pág. 24.

LUZ Y SOMBRA 9

MATERIALES PARA PROCESAR NEGATIVOS

Prof. CARLOS A. MARTINAZZO (*)

EN NUESTRA última charla estudiamos la composición fotográfica. Supongo que ya estarás aplicando esos conocimientos. Cuando termines un rollo, estarás ansioso por saber cómo salieron las fotos. Para ello, debes revelar la película.

Naturalmente, para procesar el negativo necesitas algunos elementos o materiales. Los encontrarás en los comercios fotográficos. Aquí va una lista de esos elementos:

* Tanque revelador.
* Pinzas para negativos.
* Termómetro de laboratorio.
* Reloj de laboratorio.
* Tijera para escurrir negativos.
* Medidas.
* Revelador de película.
* Fijador de película.

TANQUE REVELADOR

Cumple la función de revelar el negativo, con el que después se harán las copias.

Consta de tres partes:

1) El tanque propiamente dicho, que es el recipiente donde van las distintas soluciones con las que se procesa el negativo.

2) La tapa, que cierra el tanque. Tiene una trampa de luz, por la que se pueden poner y cambiar las soluciones mencionadas, trabajando cómodamente y a plena luz, sin peligro de que se vele la película.

3) Un carrete o espiral, donde va colocado el negativo que se procesa y cuyo montaje va dentro del tanque, inmerso en las soluciones reveladoras.

Estos elementos deben ser escogidos de acuerdo con el tamaño de la película que se va a utilizar, y que puede ser de 35 mm, 6 x 6 cm, 6 x 9 cm, o de otras medidas. Busca el tanque más conveniente. Algunos tienen carretes graduables.

Hay tanques de acero inoxidable, de baquelita o de materiales similares. Los de acero inoxidable son los mejores por su durabilidad. Son también los más caros. No son graduables, sino fijos, para medidas definidas. Tienen un cierre a presión, muy hermético. El carrete, que también es de acero inoxidable, tiene forma de espiral. Se pone la película desde el centro hacia afuera apretando ligeramente los bordes de la misma para que calce en el espiral, siguiendo la dirección de los alambres laterales del carrete, hasta que quede totalmente colocada. Esta operación debe ser hecha en completa oscuridad. Una vez cerrado el tanque, se puede procesar la película a plena luz.

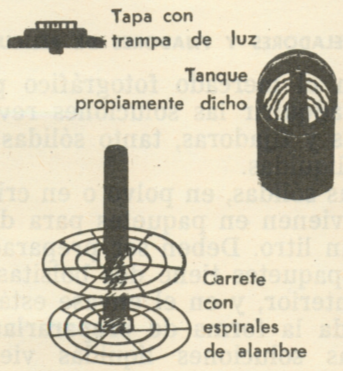

Los tanques de baquelita o de materiales similares pueden ser de varios modelos. Uno de ellos tiene ranuras laterales en el carrete, y el espiral es de plástico. Se gradúa una de las ruedas ranuradas, adaptándola a la película que se va a procesar; luego se introduce el material negativo desde afuera hacia adentro. Con un movimiento de vaivén, la película penetra completamente.

Otro de los modelos de tanque viene con una cinta flexible de celuloide o de nylon para ser colocada alrededor del carrete. Este no tiene ranuras. Las cintas tienen bordes rugosos, para evitar que las "caras" de la película toquen la cinta y para permitir el paso libre y uniforme de los líquidos revelador y fijador. Para colocar la cinta en el carrete, se toma el extremo de la película, se la une con la cinta de celuloide y se la fija en el núcleo central. Luego se envuelven ambas en el carrete. Debe tenerse la precaución de que no queden muy apretadas, para que las soluciones puedan bañar bien la superficie de la emulsión.

Personalmente, prefiero el tanque de acero inoxidable; y, en sefundo lugar, el modelo que acabamos de describir. Sólo que en este caso se debe tener cuidado al colocar la película, para que la cinta que separa un envolvimiento de otro no la raye.

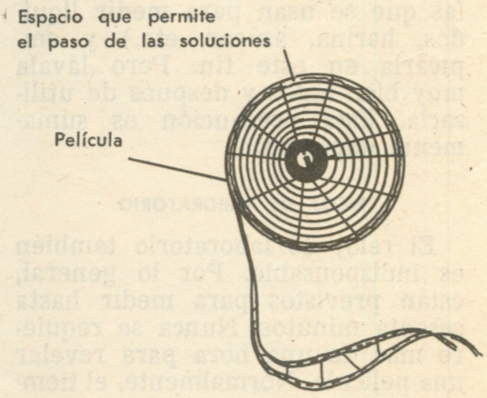

TERMOMETRO DE LABORATORIO

Es un elemento indispensable. Se lo utiliza para medir la temperatura del agua en la que se disuelven las drogas. Las distintas drogas requieren una temperatura apropiada. Si ésta resulta demasiado elevada, por ejemplo, puede destruir las propiedades de aquéllas, y las soluciones no actuarán adecuadamente.

El termómetro también es imprescindible para medir la temperatura de las soluciones revelado-

(*) Profesor de historia. Además, hace muchos años que se dedica a la práctica y a la enseñanza del arte fotográfico.

ras, que debe oscilar entre los 18° y los 24° C. Y al revelar los negativos, es muy importante conocer la temperatura exacta con que se trabaja, pues se trata de un proceso que se rige por la combinación de dos factores: tiempo-temperatura. De modo que este elemento resulta insustituible.

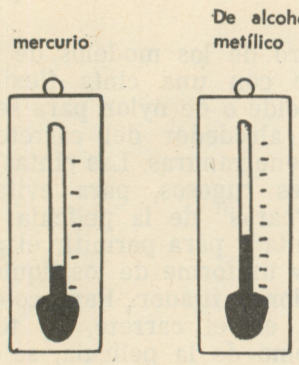

MEDIDAS

Es necesario contar con uno o varios recipientes graduados, por lo menos hasta una capacidad total de un litro, pues hay que medir la cantidad de agua en la que deben ser disueltas las drogas que formarán la solución. Podrás encontrar esos recipientes en el mercado fotográfico o en comercios que venden elementos para los laboratorios químicos.

Hasta que puedas adquirir una de esas medidas, puedes tomar de la cocina una jarra de vidrio (de las que se usan para medir líquidos, harina, azúcar, etc.) y emplearla en este fin. Pero lávala muy bien antes y después de utilizarla. Esta precaución es sumamente importante.

RELOJ DE LABORATORIO

El reloj de laboratorio también es indispensable. Por lo general, están previstos para medir hasta sesenta minutos. Nunca se requiere más de una hora para revelar una película. Normalmente, el tiempo de revelado es mucho menor: entre cinco y doce minutos. Ello depende de la fórmula reveladora o fijadora que se use.

Este reloj resulta sumamente práctico, pues posee un dispositivo que permite marcar el tiempo que se necesita para revelar o fijar la película; al expirar el tiempo indicado, suena un timbre. Pero el reloj de laboratorio puede resultarte caro. Entonces, hasta que te sea posible comprar uno, puedes utilizar —poniendo un poco de cuidado— tu propio reloj de pulsera o un reloj despertador común.

TIJERAS PARA ESCURRIR NEGATIVOS

Es un elemento muy útil. Con esta tijera, se aprieta hasta ejercer cierta presión, sin que sus "filos" —que son de goma— lleguen a lastimar la emulsión que se acaba de procesar. Facilita mucho la tarea de escurrir el agua, al efectuar el lavado final de la película.

No diremos, sin embargo, que es imprescindible. El trabajo puede hacerse en forma similar tomando la película recién lavada entre los dedos índice y pulgar. No es muy "científico", pero resulta práctico. Eso sí, debes cuidar que esa parte de la piel no tenga anomalía o rugosidades (como las que produce el trabajo del químico, del albañil, del labriego, etc.), dado que pueden rayar la emulsión.

PINZAS PARA NEGATIVOS

Debes conseguir dos pinzas para extender los negativos que se ponen a secar. Se coloca una en cada extremo de la película procesada, de modo que ésta, al secarse, quede perfectamente plana, lo que permite luego trabajar con ella sin dificultades.

Estas pinzas pueden ser de acero o de otros materiales. Son preferibles las de acero. La pinza que va hacia abajo es más pesada. (Generalmente tiene un agregado de plomo.) De esta manera, la película queda más tirante.

Las pinzas pueden ser suplantadas, aunque con desventaja, por broches de colgar la ropa (colocando, a la vez, algún peso en la parte inferior).

REVELADORES Y FIJADORES DE PELICULA

En el mercado fotográfico puedes adquirir las soluciones reveladoras y fijadoras, tanto sólidas como líquidas.

Las sólidas, en polvo o en cristales, vienen en paquetes para dosis de un litro. Deben ser preparadas. Los paquetes tiene dos bolsitas en su interior, y en el envase está indicada la forma de prepararlas.

Las soluciones líquidas vienen en frascos de medio litro. Son concentradas. Tan sólo se debe agregar agua pura, en la medida que indica el fabricante. Por lo general, se diluye una parte de solución en tres partes de agua. Esta forma de presentar las drogas resulta la más cómoda. Consigue dos botellas de un litro, de color caramelo (marrón). Ponles rótulo a cada una. Los rótulos pueden decir: "Revelador película" y "Fijador película". Anota también la fecha. Cada vez que reveles un rollo, deja constancia de ello. Puedes revelar diez rollos, sin dificultad, con la misma solución.

Otra manera de obtener las soluciones consiste en comprar las drogas por separado y prepararlas uno mismo. Para ello, es necesario conocer las distintas fórmulas; y, además, hay que pesar cada una de las drogas componentes. Esto implica la adquisición de una balanza muy sensible, adecuada para pesar medidas pequeñas, lo que de nuevo encarece el equipo. No obstante, en una lección más avanzada te enseñaré las fórmulas para hacer soluciones.



Cuando conozcas los precios, tal vez pienses que todos estos elementos resultan muy caros. Pronto te convencerás, sin embargo, de que con unos pocos rollos que proceses tú mismo, recuperarás con creces el valor de este equipo. Y el beneficio no solamente será económico, sino también espiritual, pues podrás ver el fruto de tu propia labor.

CUARTO OSCURO

Debes ir pensando en tener un cuarto oscuro de trabajo. Por ahora, te diría que busques aunque más no sea un lugar pequeño, pero, eso sí, a prueba de filtraciones de luz, para colocar la película en el tanque revelador, pues esa tarea debe hacerse en un lugar completamente oscuro. Una vez que la película está dentro del tanque revelador, puedes trabajar a plena luz. El tanque es, en sí, "un cuarto oscuro". Ya hablaremos del cuarto oscuro para hacer las copias.

En el próximo número de JUVENTUD, veremos cómo procesar el negativo. ¡Hasta entonces! =

HECTOR C. FERRI

CRUCIGRAMA INFANTIL

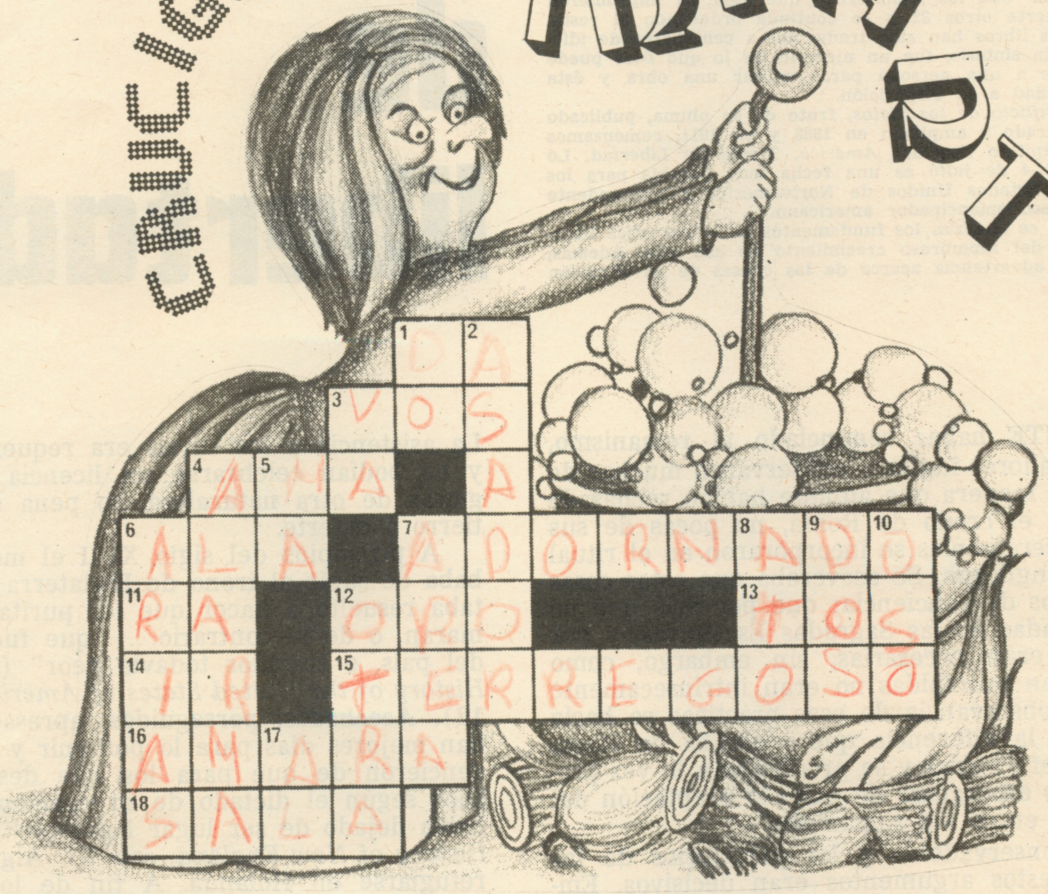

Horizontales

1. Dona, entrega.
3. Pronombre.
4. Dueño o señora de la casa.
6. Parte del cuerpo del ave que usa para volar.
7. Embellecido con adornos.
11. Iniciales de República Argentina.
12. Metal precioso de color amarillo brillante.
13. Expulsión brusca, convulsiva y sonora del aire contenido en los pulmones.
14. Dirigirse, moverse de un lugar a otro.
15. Lleno de terrones.
16. Querrá, estimará.
17. Pieza principal de la casa.

(Solución en la pág. 21.)

Verticales

1. Nota musical.
2. Aparato que se emplea para asar.
3. Se dirige.
4. Inquietud, sobresalto.
5. Apócope de mamá.
6. Composición musical para una sola voz (plural).
7. Superficie, zona de un terreno.
8. Ligo o uno con cuerda, cinta, etc.
9. Número par.
10. Animal grande y fuerte, de espeso pelaje.
12. Que no es ésta.
17. Contracción de la preposición a y el artículo el.

EMPLEA TU INGENIO

ELENA G. de WHITE

AMERICA, tierra de libertad - 1

La señora Elena G. de White (1827-1915) fue una mujer extraordinaria. Educadora, orientadora y escritora, pero sobre todo una cristiana practicante. Esposa, madre y vecina ejemplar.

Su vida fue fecunda. Orientó la creación y el funcionamiento de instituciones educativas y médicas, de casas publicadoras y fábricas de alimentos en todo el mundo. Infatigable escritora, alcanzó a ver publicados 37 libros. Con los manuscritos que dejó, se imprimieron después de su muerte otros 32 y se continúa ordenando el resto. Muchísimos de esos libros han sido traducidos a centenares de idiomas y dialectos. En síntesis, fue un ejemplo de lo que Dios puede hacer cuando elige a una persona para realizar una obra y ésta se pone con humildad a su disposición.

Del libro *El Conflicto de los Siglos*, fruto de su pluma, publicado en 1858, reestructurado y ampliado en 1888 y en 1911, comenzamos a desarrollar el capítulo titulado: *América, Tierra de Libertad*. Lo hacemos porque el *4 de julio* es una fecha muy querida para los ciudadanos de los Estados Unidos de Norteamérica y trascendente para todo el proceso emancipador americano.

En este capítulo se analizan los fundamentos de la auténtica libertad y las razones del asombroso crecimiento de ese país. Además, se deja una clara advertencia acerca de las causas de su situación futura.—(*J. C. P.*)

NO OBSTANTE haber renunciado al romanismo, los reformadores ingleses conservaron muchas de sus formas. De manera que aunque habían rechazado la autoridad y el credo de Roma, no pocas de sus costumbres y ceremonias se incorporaron en el ritual de la Iglesia Anglicana. Se aseveraba que estas cosas no eran asuntos de conciencia; que por más que no estaban ordenadas en las Sagradas Escrituras, y por lo mismo no eran necesarias, sin embargo, como tampoco estaban prohibidas no eran intrínsecamente malas. Por la observancia de esas prácticas se hacía menos notable la diferencia que separaba de Roma a las iglesias reformadas y se procuraba a la vez promover con más esperanzas de éxito la aceptación del protestantismo entre los romanistas.

Para los conservadores y los partidarios de las transigencias, estos argumentos eran decisivos. Empero había otros que no pensaban así. El mero hecho de que semejantes prácticas "tendían a colmar la sima existente entre Roma y la Reforma" (Martyn, tomo 5, pág. 22), era para ellos argumento terminante contra la conservación de las mismas. Las consideraban como símbolos de la esclavitud de que habían sido liberados y a la cual no tenían ganas de volver. Argüían que, en su Palabra, Dios tiene establecidas reglas para su culto y que los hombres no tienen derecho para quitar ni añadir otras. El comienzo de la gran apostasía consistió precisamente en que se quiso suplir la autoridad de Dios con la de la iglesia. Roma empezó por ordenar cosas que Dios no había prohibido, y acabó por prohibir lo que él había ordenado explícitamente.

¿CONCESION O DESTIERRO?

Muchos deseaban ardientemente volver a la pureza y sencillez que caracterizaban a la iglesia primitiva. Consideraban muchas de las costumbres arraigadas en la Iglesia Anglicana como monumentos de idolatría y no podrían en conciencia unirse a dicha iglesia en su culto; pero como la iglesia estaba sostenida por el poder civil, no consentía que nadie sustentara opiniones diferentes en asuntos de formas. La asistencia a los cultos era requerida por la ley, y no podían celebrarse sin licencia asambleas religiosas de otra naturaleza, so pena de prisión, destierro o muerte.

A principios del siglo XVII el monarca que acababa de subir al trono de Inglaterra declaró que estaba resuelto a hacer que los puritanos "se conformaran, o de lo contrario. . . que fueran expulsados del país, o tratados todavía peor" (Jorge Bancroft, *History of the United States of America*, parte 1, cap. 12). Acechados, perseguidos, apresados, no esperaban mejores días para lo porvenir y muchos se convencieron de que para los que deseaban servir a Dios según el dictado de su conciencia, "Inglaterra había dejado de ser lugar habitable" (J. G. Palfrey, *History of New England*, cap. 3). Algunos decidieron refugiarse en Holanda. A fin de lograrlo tuvieron que sufrir pérdidas, cárceles y mil dificultades. Frustrábanse sus planes y eran entregados en manos de sus enemigos. Pero al fin triunfó su firme perseverancia y encontraron refugio en las playas hospitalarias de la República Holandesa.

En su fuga habían tenido que abandonar sus casas, sus bienes y sus medios de subsistencia. Eran forasteros en tierra extraña, entre gente de costumbres y de lengua diferentes de las de ellos. Se vieron obligados a ocuparse en trabajos desconocidos hasta entonces para ellos, a fin de ganarse el pan de cada día. Hombres de mediana edad que se habían ocupado durante toda su vida en labrar la tierra, se vieron en la necesidad de aprender oficios mecánicos. Pero se acomodaron animosamente a la situación y no perdieron tiempo en la ociosidad ni en quejas inútiles. Aunque afectados a menudo por la pobreza, daban gracias a Dios por las bendiciones que les concedía y se regocijaban de poder tener comunión espiritual sin que se los molestara. "Comprendían que eran peregrinos y no se preocupaban mucho por aquellas cosas; sino que levantaban la vista al cielo, su anhelada patria, y serenaban su espíritu" (Bancroft, parte 1, cap. 12).

Aunque vivían en el destierro y en medio de contratiempos, crecían su amor y su fe; confiaban en



las promesas del Señor, el cual no los olvidó en el tiempo de la prueba. Sus ángeles estaban a su lado para animarlos y sostenerlos. Y cuando les pareció ver la mano de Dios señalándoles hacia más allá del mar una tierra en donde podrían fundar un estado, y dejar a sus hijos el precioso legado de la libertad religiosa, avanzaron sin miedo por el camino que la Providencia les indicaba.

Dios había permitido que viniesen pruebas sobre su pueblo con el fin de habilitarlo para la realización de los planes misericordiosos que él tenía preparados para ellos. La iglesia había sido humillada para ser después ensalzada. Dios iba a manifestar su poder en ella e iba a dar al mundo otra prueba de que él no abandona a los que en él confían. El había predominado sobre los acontecimientos para conseguir que la ira de Satanás y la conspiración de los malvados redundasen para su gloria y llevaran a su pueblo a un lugar seguro. La persecución y el destierro abrieron el camino de la libertad.

PARTIDA DOLOROSA PERO NECESARIA

En cuanto se vieron obligados a separarse de la Iglesia Anglicana, los puritanos se unieron en solemne pacto como pueblo libre del Señor para "andar juntos en todos sus caminos que les había hecho conocer, o en los que él les notificase" (J. Brown, *The* Pilgrim Fathers, pág. 74). En esto se manifestaba el verdadero espíritu de la Reforma, el principio esencial del protestantismo. Con ese fin partieron los peregrinos de Holanda en busca de un hogar en el Nuevo Mundo. Juan Robinson, su pastor, a quien la Providencia impidió que los acompañase, díjoles en su discurso de despedida:

"Hermanos: Dentro de muy poco tiempo vamos a separarnos y sólo el Señor sabe si viviré para volver a ver vuestros rostros; pero sea lo que fuere lo que el Señor disponga, yo os encomiendo a él y os exhorto ante Dios y sus santos ángeles a que no me sigáis más allá de lo que yo he seguido a Cristo. Si Dios quiere revelaros algo por medio de alguno de sus instrumentos, estad prontos a recibirlo como lo estuvisteis para recibir la verdad por medio de mi ministerio; pues seguro estoy de que el Señor tiene más verdades y más luces que sacar de su Santa Palabra" (Martyn, tomo 5, pág. 70).

"Por mi parte, no puedo deplorar lo bastante la triste condición de las iglesias reformadas que han llegado a un punto final en religión, y no quieren ir más allá de lo que fueron los promotores de su reforma. No se puede hacer ir a los luteranos más allá de lo que Lutero vio. . . y a los calvinistas ya los veis manteniéndose con tenacidad en el punto en que los dejó el gran siervo de Dios que no lo logró ver todo. Es ésta una desgracia por demás digna de lamentar, pues por más que en su tiempo fueron luces que ardieron y brillaron, no llegaron a penetrar todos los planes de Dios, y si vivieran hoy estarían tan dispuestos a recibir la luz adicional como lo estuvieron para aceptar la primera que les fue dispensada" (D. Neal, *History of the Puritans,* tomo 1, pág. 269).

"Recordad el pacto de vuestra iglesia, en el que os comprometisteis a andar en todos los caminos que el Señor os ha dado u os diere a conocer. Recordad vuestra promesa y el pacto que hicisteis con Dios y unos con otros, de recibir cualquier verdad y luz que se os muestre en su Palabra escrita. Pero, con todo, tened cuidado, os ruego, de ver qué es lo que aceptáis como verdad. Examinadlo, consideradlo, y comparadlo con otros pasajes de las Escrituras de verdad antes de aceptarlo; porque no es posible que el mundo cristiano, salido hace poco de tan densas tinieblas anticristianas, pueda llegar en seguida a un conocimiento perfecto en todas las cosas" (*Martyn,* tomo 5, pág. 70, 71).

El deseo de tener libertad de conciencia fue lo que dio valor a los peregrinos para exponerse a los peligros de un viaje a través del mar, para soportar las privaciones y riesgos de las soledades selváticas y con la ayuda de Dios echar los cimientos de una gran nación en las playas de América. (*Continuará.*) =

"La Edad del Cervatillo"

Prof. MARGARITA I. SHARP DE PRIORA (*)

EL MUNDO animal tiene sus encantos. Uno de los más llamativos es la gracia con que juegan los cachorros y pichones. Nos admira la habilidad del gatito que se luce haciendo elegantes piruetas con un ovillo de lana o un simple tapón de corcho; o la del simpático perrito, que en el ejercicio de su instinto juguetón no se percata que zamarrear una zapatilla o una planta es divertido pero destructivo.

Y el juego no es privativo de los animales domésticos. Los osos negros, por ejemplo, se divierten echándose a rodar cuesta abajo por la nieve. Cualquiera que ha visitado un zoológico conoce la gracia que exhiben los monos saltando de aquí para allá. Hasta los elefantes saben jugar: Un explorador que los observaba descubrió un grupo de estos pesados paquidermos jóvenes que golpeaban con sus trompas y patas una pelota de barro endurecido por el sol, haciéndola rodar de un lado a otro. Tampoco los severos felinos adultos pueden impedir que sus cachorros jueguen con sus colas, orejas o melenas.

Esta actividad animal hizo decir al poeta que *"el juego de los animales no es otra cosa que su manera de proclamar la gloria de Dios"*.

De entre todos los seres vivientes, el ciervo es uno de los más hermosos y elegantes, y sus pequeños cervatillos tienen una gracia y un atractivo especiales. Se ha observado que cuando están en grupo retozan como niños; y en cuanto a sus juegos, se sabe que practican una especie de "mancha". Cuando uno de la manada tiene "la mancha", trata de alcanzar a un compañero; y cuando logra estar a la par, extiende su pata y lo toca suavemente.

Su delicada y graciosa figura, su estampa de tierno e inocente animalito, fue tal vez lo que inspiró al eminente investigador de temas psico-educativos Maurice Debesse a llamar a la infancia entre los tres y siete años *"la edad del cervatillo"*. Con esta metáfora en mente, nos ocuparemos a continuación de los juegos y juguetes más apropiados para esta etapa infantil.

CARACTERISTICAS PSICOLOGICAS DE "LA EDAD DEL CERVATILLO"

Si comparamos los rasgos caracterológicos de los años anteriores, notamos ciertos cambios en la conducta y en las inclinaciones de los niños de tres a seis o siete años.

Según Maurice Debesse, todavía no puede usarse la reflexión como estímulo del quehacer infantil. En su conocido libro *Las Etapas de la Educación"*, nos dice: "El niño a esta edad piensa ante todo con sus ojos, sus oídos y sus manos, iba a decir que piensa con su cuerpo, y es este modo de pensar el que permanece más a su alcance".(1) Por eso observamos que los juegos con gran despliegue de actividad motora suelen ser su vital predilección.

En la segunda infancia, el niño se caracteriza intelectual y afectivamente por una creciente curiosidad y desarrollo de la imaginación. Todo lo que cae bajo la pantalla de su interés provoca una actividad espontánea que llamaremos juego, aunque es a la vez trabajo, arte y creación.

Las líneas de comunicación con sus pares se extienden y afianzan más y más. Los juegos colectivos, que comienzan a aparecer lentamente después de los tres años, son un aprendizaje para la vida en sociedad.

Al margen del creciente desarrollo físico, intelectual y social, aparecen sentimientos de la personalidad que despuntan como un intento de afirmación del floreciente "yo" infantil. Algunas veces se manifiestan en forma de "caprichos", actitudes negativas pasajeras cargadas de firme sentido personal y neta diferenciación con el ambiente. También suele producirse una especie de "alarde del yo", por medio del cual el pequeño intenta llamar la atención sobre su "personita". Para ello, se complace en realizar destrezas con su cuerpo y desplegar gracias reales o imaginarias, mientras observa de reojo qué reacciones provoca su lucimiento.

Enriquece su personalidad, asimismo, la imitación del mundo de los adultos. Recuérdese que imitación también es juego para el niño. Su fecunda curiosidad, acentuada por una constante ejercitación de la observación, debe ser cuidadosamente orientada en el seno del hogar, donde absorberá con increíble mimetismo las virtudes, las relaciones humanas, la naturalidad y las conductas que lo llevarán a ser muchos años después lo que imperceptiblemente se le fue impregnando en esta etapa fundamental de su vida.

Esta edad responde plenamente a la definición que da Claparede: "La infancia sirve para jugar". Por eso es importante saber cómo debe hacerlo.

CUATRO AÑOS: ¡CUAN GRANDE E INTERESANTE ES EL MUNDO!

El niño de cuatro años ya sabe qué cosas le gustan y cuáles no.

(*) Madre, maestra, profesora y psicopedagoga de vasta experiencia.

También entiende lo que debe hacerse y lo que no conviene, pues su conciencia le deja una sensación de temor o satisfacción después de lo realizado.

La proverbial curiosidad de esa edad le hace "meter las narices" en todo lo que le permitan sus ojos, oídos y manos. Por lo tanto, juegos y juguetes adquieren dinamismo en virtud de los intereses sensorio-motrices del niño.



Continúa el interés por las herramientas como las que usan los mayores en la carpintería, en la limpieza de la casa o para la jardinería. El jardín es un punto de contacto familiar muy provechoso; allí el niño puede descubrir aspectos maravillosos del reino vegetal, que despertarán en él sana curiosidad y expectativa, como el bulbo o la semilla que germinan, por ejemplo. Estas son magníficas oportunidades para que la relación padre hijo se intensifique con naturalidad en el ámbito doméstico.

Jugar al almacenero es un entretenimiento en el que puede intervenir toda la familia: Mamá junta cajas y latitas vacías, papá o los hermanitos compran las "mercaderías", y nuestro pequeño personaje de cuatro años se ejercita en los menesteres del comercio: pesa, cobra, da el vuelto, etc.

Los autos y las muñecas entretienen mucho al niño, ya esté solo o acompañado. Son juguetes que posibilitan el aprovechamiento de la naciente extraversión que aparece en el infante en esta época. Hasta ahora, el niño deseaba compartir sus juegos y juguetes, pero le costaba renunciar a su natural egocentrismo. De aquí en adelante, comienza a comprender poco a poco cuán bueno y útil es el espíritu de cooperación.

Las largas jornadas automovilísticas o las coquetas visitas de "señoras con sus hijitos" a la hora del té, dan lugar a amenas charlas o a acaloradas discusiones, que son embates necesarios para ir adaptándose a la vida de la compleja sociedad.

Tijeras, papeles, lápices, plastilinas y libros de entretenimientos siguen en boga, pues alimentan constantemente la imaginación creadora del infante.

¡Ah. . .!, y a la hora de dormir, la mejor golosina para los chicos es el cuento de mamá, con la condición de que no sea excesivamente fantasioso ni trágico. También los cantos y rondas infantiles son un buen ejercicio vocal y musical para cualquier hora del día.

CINCO Y SEIS AÑOS: ¡A QUEMAR ENERGIAS!

Es la edad de las corridas y los tropezones, de raspones y chichones, de ropas destrozadas, de indios y policías. . . Papá y mamá deben acumular mucha paciencia.

La mejor manera de liberar energías será aprovechar los espacios al aire libre para jugar con la pelota, con rodados (triciclos, patines, monopatines) o con elementos para construir garajes, casitas, chozas, etc. Un montón de arena también ofrece una y mil posibilidades de realización.

Como se podrá apreciar, no es una edad en la que se requieran juguetes especiales, aunque es bueno tener en cuenta que surge el afán de competición y de hacer proezas. Es común escuchar diálogos como éste:

—¡Mi torre es más alta que la tuya!

—¡Mi camión corre más rápido. . .!

Cuando los "cervatillos" rivalizan en rapidez, altura, habilidad o fuerza, su deseo de ganar no conoce modestia, ni piensa en los choques, golpes o caídas. Por eso, hemos oído a dos chiquillos, que aún no tenían noción de números ni de metros, desafiarse así:

—¡A que no te animas a tirarte de ese muro de dos metros de altura!

—¡Bah. . .! Yo me tiro de aquel árbol que tiene cinco metros. . .

Una prueba tal, si por suerte sale bien, los llena de euforia y confianza en sus propias fuerzas y capacidad. O sea que los enriquece emocionalmente, aunque a costa de grandes riesgos. Por eso se hace necesaria una constante vigilancia y orientación de parte de los padres y maestros. Papá y mamá: ¡No descuidéis la vigilancia de vuestros pequeños! "Más vale prevenir que curar. . ."

A esta edad, casi no se ven niños que prefieran jugar solos. Su evolución social va en franco progreso. Para entonces, ha sido preciso aceptar reglas de juego, respetar estrictamente los turnos en la cola del tobogán, etc. De vez en cuando habrá algunos empujones y peleas, que irán desapareciendo a medida que pasen los años.

——— 0 0 0 ———

"El niño cervatillo puede darse a sí mismo la ilusión, y dárnosla, de un animalito que brinca en las praderas. Pero, prestemos atención, lo que oímos no es el sordo machacar de los pies hendidos y la risa opaca del Egipán, sino *la alegre charla de un alma que se abre al mundo".*(2)=

(1) Debesse, Maurice, *Las Etapas de la Educación*, pág. 49. Nova, Buenos Aires, 1955.
(2) *Id.*, pág. 70.

TU PREGUNTAS Y JUVENTUD RESPONDE



EN ESTE número me place presentarte al pastor Gastón Clouzet (casado, dos hijos). Es un gran amigo de los jóvenes. Dedica buena parte de su tiempo a dialogar con ellos.

Educador, conferenciante internacional, escritor y periodista de experiencia, está plenamente capacitado para responder las preguntas que desees formularle. ¡ESCRIBELE!

Precisamente, fue un joven cristiano quien, en Perú, le hizo la siguiente pregunta:

Pregunta. ¿Cómo podría ayudar a mi padre, que es masón?

Respuesta. No creo que resulte demasiado difícil ayudar a un padre masón, porque los masones en cierto modo son religiosos. Creen que Dios es el gran Arquitecto del universo, y ellos se sienten sus "masones", es decir, sus albañiles, puesto que ése es el significado del término. Creo que con mucha oración y cariño se le puede mostrar a un padre masón que el gran edificio que está construyendo Dios, el Arquitecto del universo, está por terminar, y que cada uno de nosotros puede ser su albañil para finalizar la obra de la predicación del Evangelio, y apresurar así la venida de Jesús. La forma de mostrarle esto a tu padre consiste en señalarle de un modo inteligente, por medio de la Biblia, las evidencias que le demuestren que lo que decimos es realidad. Deseo que tengas muy buen éxito en esta empresa.

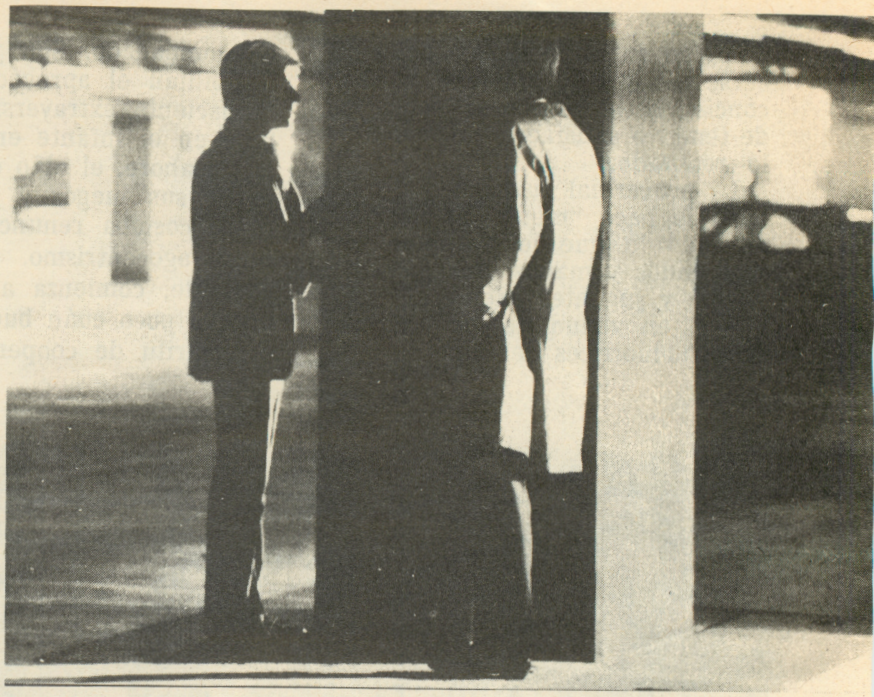

LA AMISTAD



La amistad. Buscar buenos amigos. La amistad supone generosidad de sentimientos, afecto desinteresado, simpatía sincera e impulso de solidaridad. Conservar las buenas amistades. Un amigo de verdad es un fiel compañero en las buenas acciones, pero no un cómplice en la inconducta ni un encubridor de la delincuencia.

SE DICE que ningún tesoro es tan valioso para el hombre como un buen amigo. Si aceptamos lo primero no podemos estar de acuerdo con lo segundo, pues entendemos que el adjetivo es superfluo: El amigo es o no es amigo. No puede hablarse de buenos o malos amigos, porque estos últimos lógicamente dejan de serlo.

Y es verdad que la amistad es un tesoro, pero a diferencia de las riquezas que eventualmente podamos hallar donde están ocultas, la amistad es algo que puede cultivarse, elaborarse, crearse. Puede encontrarse un amigo por azar, como se tropieza con un tesoro; pero también la relación o el conocimiento circunstanciales pueden ser desarrollados a fin de entablar una amistad, para cumplir una de las muchas obligaciones del hombre respecto de su comportamiento, cual es la de brindarse a la comunidad sin reticencias.

En la formación de las amistades hay un factor predominante que se llama desinterés. La amistad, se ha dicho ya muchas veces, es un fin y no un medio. Desdichado de aquel que se apoya en sus amigos para escalar posiciones y los desdeña a medida que asciende. La amistad puede no exteriorizarse en gestos, y en realidad no necesita de ampulosidades, puesto que es sobre todo una actitud espiritual; pero llegado el caso, puesta a prueba, entonces sí que será evidenciada su solidez y su profundidad, cuando se muestre sin fallas, obediente a los máximos principios del comportamiento humano.

La amistad es asimismo una manifestación de la solidaridad, una de las más bellas cualidades del hombre. Un amigo en el momento de necesidad es un amigo de verdad, según el conocido aforismo inglés, que no debe por cierto aceptarse con criterio puramente egoísta o especulativo, sino como demostración de que la verdadera amistad es una fuente inagotable a la que se podrá acudir en una eventualidad y no una salida fácil para las propias dificultades.

El ambiente de cordialidad es una de las premisas obligadas en la conservación de las amistades. No quiere decir esto que los verdaderos amigos son aquellos que alternan despreocupados y alegres, sin abordar jamás un problema profundo; pero sí que el amigo no ha sido puesto allí para servirnos de paño de lágrimas o depósito de nuestras confidencias. Cuando la amistad es realmente eso, entre los amigos se establece una suerte de comunicación extrasensorial que por cierto nada tiene de misterioso, sino que simplemente es el resultado del mutuo y profundo conocimiento. En tales casos, y por eso insistimos en que ocurre cuando la amistad es verdadera, la confidencia casi no es necesaria y el consejo o la ayuda surgen de modo espontáneo.

No obstante, cuando realmente el hombre debe buscar una ayuda espiritual, en nadie la encontrará mejor y más desprendida de egoísmos que en el amigo; y necesitado de ella, podrá con tacto buscar el consejo forzando la confidencia. Como en muchos aspectos del comportamiento humano, la discreción, el justo término, es aquí la norma: No es amigo aquel que pasa su vida haciendo confidencias y sí lo es aquel que, necesitado de un consejo más que el de su propia conciencia, acude al amigo para obtenerlo. El primero es un indiscreto; el segundo es, ni más ni menos, un amigo.=

(*) Tomado de: Temas y Desarrollo del Programa de Comportamiento Humano, Buenos Aires, marzo de 1970.

TU PAGINA



¡Veintitrés años ininterrumpidos!

Adolfo nos manda los nombres de dos suscriptores y dice:

"Para mí, JUVENTUD es excelente de tapa a tapa. Hasta ahora fui suscriptor de la revista por espacio de 23 años sin interrupción, y siempre me gustó en todos sus aspectos".

Luego nos agradece el formulario que incluía JUVENTUD de diciembre de 1976 ("campaña 2 X 1"), que nos envía lleno. Como suscribió a otras dos personas, Adolfo se hizo acreedor a una suscripción adicional para él. ¡Felicitaciones, al iniciar tu 24º año consecutivo con JUVENTUD! ¡Adelante! Dentro de un año, tu amistad con nuestra querida revista cumplirá las "bodas de plata".

Adolfo Otto
Leandro N. Alem, Prov. de Misiones, ARGENTINA.

De una futura poetisa.

Marisa, de 14 años de edad, nos envía una poesía titulada "Canción de Cuna" y dialoga así con JUVENTUD:

"Estoy contenta de poder escribirte y agradecerte así los consejos que me das. Cada mes te espero con ansias. Me siento feliz y orgullosa de ser tu amiga.

"Deseo que siempre sigas siendo joven. . ."

Y como saludo de despedida, nos dice:

"Gracias, JUVENTUD, gracias por todo lo que has realizado durante el último año".

¡Gracias a ti, Marisa!

Celia Marisa Ponce
San Nicolás, Prov. de Buenos Aires, ARGENTINA.

La TIERRA: un laboratorio

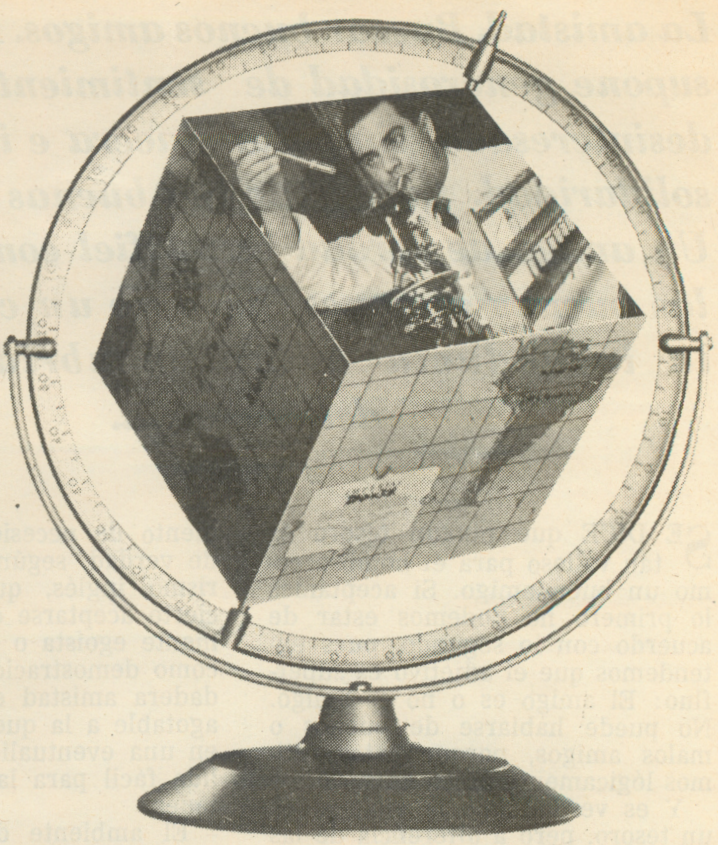

LEONARDO C. LEE ✽

ESTA tierra ha llegado a ser un gigantesco laboratorio. Cada año se gastan miles de millones de dólares en investigaciones y en progresos para lograr mejores productos y para aprender métodos más eficaces para hacer las cosas. Todavía recuerdo la incredulidad que había en mi corazón, y probablemente en mis ojos, cuando mi tía me contó que Lutero Burbank había logrado obtener zarzamoras blancas. Cuando leí la historia de Burbank y comprendí algunas de las cosas maravillosas que realizó, no pude menos que sentirme agradecido de que hubiera un hombre semejante. Plantamos nuevas hileras de fresas, ciruelas y otros árboles en el huerto, que habían sido desarrollados en los laboratorios de Burbank, y comemos su fruta con verdadero placer.

He visitado laboratorios donde se realizaban experimentos con ratas blancas en la que se cultivaban nuevas clases de bacterias, y otros en los que experimentaban con nuevos tipos de plantas. He visitado también granjas donde se creaban nuevos tipos de animales. Por doquiera, los químicos, los biólogos y los ingenieros están dedicando su vida a la investigación para lograr mejores productos y nuevas formas de producción.

La vida del hombre se ha prolongado enormemente durante los últimos cincuenta años. Un niño que nace hoy tiene la probabilidad de vivir muchos años más que un niño nacido en los comienzos de nuestro siglo.

Hace años me tocó vivir cerca de Winterset, Iowa, EE. UU., y fui a ver el manzano original de la variedad llamada "deliciosa". Este es el árbol del cual proceden todos los manzanos que dan esas frutas rojas. El árbol en sí nació de lo que podríamos llamar un accidente de la naturaleza, porque evidentemente creció de una semilla, pero produjo un tipo superior de manzanas. Por lo general, los manzanos de las diversas variedades no se obtienen por semillas, pues éstas son incapaces de producir la misma clase de fruta. Había una sola forma de conservar la nueva variedad, y consistía en cortar ramas de aquel árbol que nació por accidente e injertarlas en cepas de otros manzanos. Los injertos sí producirían la misma clase de fruta. Luego, cuando otros árboles hubieran crecido, podrían utilizarse ramas de los mismos, y así podría multiplicarse la misma clase de árbol. Mientras pensaba en las diferentes formas con las cuales el hombre trata de mejorar su suerte en la tierra, me pregunté qué se estaba haciendo para mejorar la vida espiritual.

(*) Conferenciante y autor del libro *Yo Hallé el Camino*, del cual transcribimos este artículo.

HOMBRES DIFERENTES

Recordé la historia de los cuatro capellanes que se habían colocado los salvavidas cuando su barco se hundía, y que en el momento en que estaban por lanzarse al agua encontraron a otros cuatro hombres que no tenían salvavidas. Estos religiosos se quitaron sus propios salvavidas y se los dieron a los cuatro hombres; permanecieron en el barco, y se hundieron con él. ¿Qué tenían ellos que no poseían otras personas? Recordé la historia de Gilmore, que era capitán de un submarino. Un barco japonés que se aproximaba disparó sobre el submarino mientras éste se hallaba en la superficie, y el capitán Gilmore fue herido. Cuando los hombres se pusieron en camino hacia la caseta blindada, quisieron ayudar al capitán a bajar, pero éste dio una orden perentoria: "¡Sumérjanlo!" El capitán Gilmore sabía que si ellos obedecían sus órdenes, y él quedaba en la cubierta del submarino sin descender al interior, sería barrido de la misma y perecería; pero también sabía que si no obedecían sus órdenes, o si él no daba esa orden, ellos correrían gran peligro. He visto muchos actos de heroísmo en hombres y mujeres. Sé que no se debían meramente a un instinto, porque los hombres no son gobernados por instintos como los animales.

Recuerdo que una vez caminaba por la pradera después de un incendio, y vi a una chocha o cerceta de las praderas, sentada sobre su nido, carbonizada y muerta. Al mover con el pie el cuerpo carbonizado del ave, salieron corriendo los polluelos, vivos. La madre los había protegido con su cuerpo de la furia del incendio. Yo sabía que esto se debía al instinto. Dios ha dado a estas aves y a otros animales el instinto de proteger a sus hijos; pero al hombre le ha dado algo más. La vida de Jesús nos explica de qué se trata. El Hijo de Dios vivió una vida perfecta de obediencia a los mandamientos de su Padre aquí en este mundo. Su vida no fue solamente una vida física perfecta sino también una vida espiritual perfecta, una vida de amor, de verdad y de servicio. Pudo decir: "Yo soy el camino, y la verdad, y la vida; nadie viene al Padre, sino por mí" (S. Juan 14: 6).

HOMBRES RENOVADOS

Jesucristo no solamente pagó la penalidad sobre la cruz del Calvario por los pecados del mundo entero, sino que ofreció injertar su vida en nosotros, como la ramita es injertada en otra cepa para producir un nuevo árbol productor de manzana "deliciosa". Pero no se trata de un injerto físico, sino espiritual.

Jesús ilustró esto de otra manera tal como se lo registra en el tercer capítulo del Evangelio según San Juan. Le dijo a Nicodemo: "Os es necesario nacer de nuevo". Así como el hombre nace en el mundo natural con un cuerpo natural, debe nacer en el mundo espiritual en virtud de una nueva creación. El hombre natural observa las leyes naturales; después de un nacimiento espiritual, el nuevo hombre observará las leyes espirituales. Llegamos a ser hijos de nuestros padres carnales por el nacimiento natural, pero nos convertimos en hijos de nuestro Padre celestial por el nacimiento espiritual. Llegamos a ser nuevos hijos en Cristo Jesús. Este nuevo nacimiento produce una maravillosa diferencia en la vida de hombres y mujeres. Los que se conforman solamente con el desarrollo biológico, viven para las cosas de este mundo, las cosas materiales que pueden lograr en esta tierra, y dedican poca atención a lo que atañe al mundo futuro. Los que han pasado por un nuevo nacimiento espiritual, y que son hijos de Dios, coherederos con Cristo, viven para la eternidad. Son introducidos en una vida que se mide con la vida de Dios. Esto me ayudó a comprender por qué hay hombres y mujeres abnegados, por qué los cuatro religiosos pudieron desprenderse de sus salvavidas, pues aun cuando las aguas del océano se cerraran sobre ellos y terminasen con su vida física, en Cristo Jesús su vida sería preservada para siempre. Esta es la razón por la cual nosotros, en este planeta que nos sirve de cárcel, podemos anticipar la hora en que seremos liberados, en que nos sentiremos libres para alternar con las huestes leales al Cielo. Los que aman a Dios y han nacido en el reino eterno, pueden anticipar el tiempo en que, junto con toda la hueste angelical, se reunirán en torno del trono de Dios y cantarán alabanzas a Aquel que los ha salvado de las tinieblas y los ha guiado a la luz maravillosa del Evangelio.

Con solamente mirar a un hombre yo no puedo decir si la naturaleza espiritual está en él. Pero si me familiarizo con él lo suficiente, puedo saberlo por sus acciones y por su vida. Caminando a la vera de un campo no podemos decir si el grano ha sido sembrado y está germinando en el suelo, pero podemos verlo cuando brota. Dentro de todo hombre y toda mujer hay algún bien y algún mal. Cada uno de nosotros debe estimular lo primero y destruir lo segundo. Llegará el tiempo cuando todo ser humano habrá decidido de qué lado desea estar y dónde pasará la eternidad.=

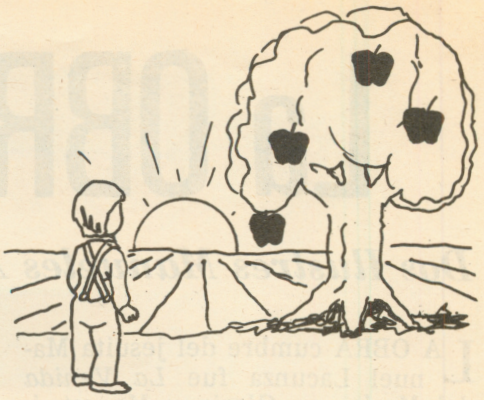

SOLUCION DEL CRUCIGRAMA

(Viene de la página 13.)

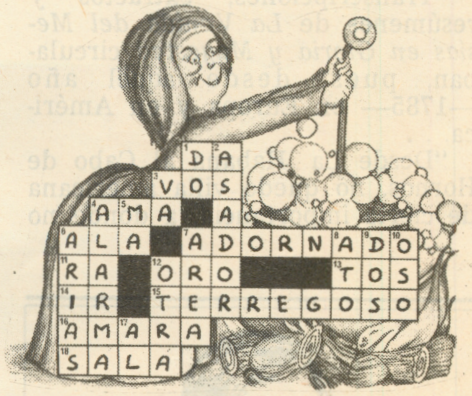



NECESITAMOS TU COLABORACION: SI TE AGRADA ESTA REVISTA, SUSCRIBE A TUS AMIGOS.

Busca el cupón al dorso de esta página.

La OBRA CUMBRE del chi

Dos Ilustres Manueles Americanos —2

LA OBRA cumbre del jesuita Manuel Lacunza fue *La Venida del Mesías en Gloria y Magestad.* La escribió en castellano y si bien la concluyó en 1790, a medida que pasaba los manuscritos a algunos de sus amigos para recabar su opinión, no pudo impedir que se hicieran copias fragmentarias que comenzaron a circular por Europa y América hacia 1785. Así lo reconoció el doctor Abel Chaneton al estudiar uno de esos fragmentos, conocido como *Papel Anónimo del siglo XVIII*: "No obstante su tardía impresión —1812 ó 13— la obra era conocida desde 1785, más o menos. No hay probablemente, ejemplo de libro alguno que haya alcanzado, antes de salir a luz en letras de imprenta, difusión más amplia y mayor resonancia.

"Transcripciones, extractos y resúmenes de *La Venida del Mesías en Gloria y Magestad* circulaban, pues, desde aquel año —1785— en Europa y en América. . .

"Desde La Habana al Cabo de Hornos, no quedó villa americana de cierta importancia, a donde no llegaron ejemplares del 'milenario' lacunziano".(1)

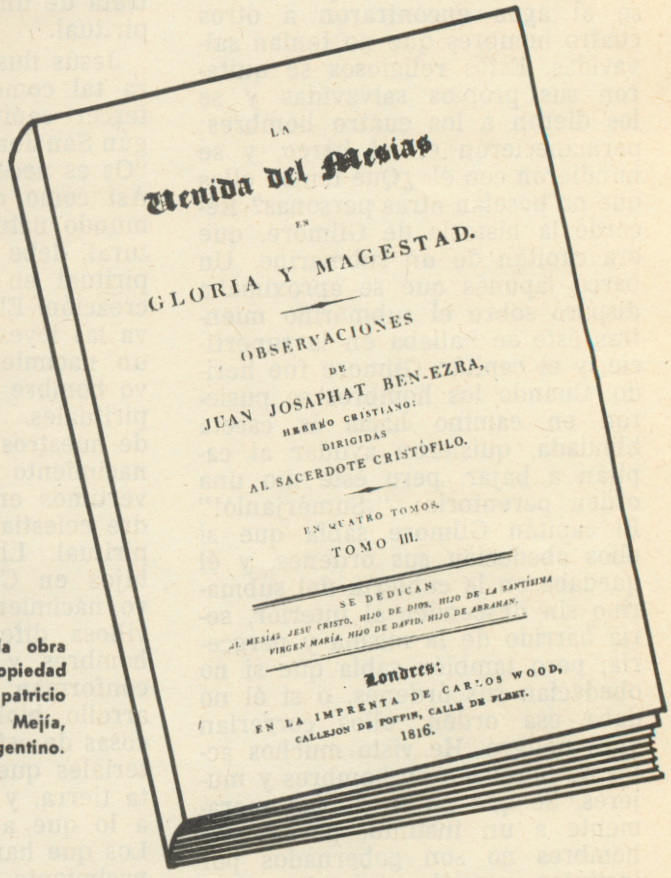
LA
Venida del Mesias
EN
GLORIA Y MAGESTAD.
OBSERVACIONES
DE
JUAN JOSAPHAT BEN-EZRA,
HEBREO CRISTIANO:
DIRIGIDAS
AL SACERDOTE CRISTÓFILO.
EN QUATRO TOMOS.
TOMO III.
SE DEDICAN
AL MESÍAS JESU CRISTO, HIJO DE DIOS, HIJO DE LA SANTÍSIMA VIRGEN MARÍA, HIJO DE DAVID, HIJO DE ABRAHAN.
Londres:
EN LA IMPRENTA DE CARLOS WOOD,
CALLEJON DE POPPIN, CALLE DE FLEET.
1816.

Portada del tomo III de la obra de Lacunza, que fuera propiedad del patricio don Francisco Ramos Mejía, otro ferviente adventista argentino.

Esta obra, después de *Los Comentarios Reales* del Inca Garcilaso, es el libro, escrito por un sudamericano, más difundido en el mundo. Se hicieron nueve ediciones en castellano: cuatro en España, dos en Inglaterra, dos en Méjico y una en Francia. Tuvo cuatro traducciones al latín, dos al italiano, dos al inglés y una al francés (algunas de éstas incompletas o abreviadas), todas en el siglo XIX, que hablan del interés suscitado por la obra de este eminente pensador chileno.

ESTRUCTURA DE LA OBRA DE LACUNZA

Tema general: Es el retorno de Cristo y la instauración del reino futuro.

Plan: En el encabezamiento dedica el libro al "Mesías Jesucristo". Sigue un prefacio con doce páginas y un discurso preliminar de diecisiete.

En la primera parte, que tiene nueve capítulos, desarrolla un breve tratado de hermenéutica, habla acerca del valor de la tradición para la interpretación de la Biblia, del retorno de Cristo, expone sobre el milenio, las dos resurrecciones (pre y postmileniales), el juicio de los vivos y de los muertos, y el combate final.

La segunda parte contiene el análisis de diez profecías bíblicas.

En la tercera, que comprende 16 capítulos, se ocupa de la segunda venida de Cristo, del juicio final, de los cielos y la tierra nuevos. Describe la Nueva Jerusalén, la dicha milenial, el estado del universo, el juicio final y por último la felicidad de los salvados.

TEMAS SOBRESALIENTES EN EL SISTEMA DE LACUNZA

El doctor Vaucher, el más grande erudito lacunciano a juicio de los estudiosos, señala cuatro (2):

1. El advenimiento premilenario de Cristo.
2. La conversión futura de los judíos y su restablecimiento.
3. Las dos resurrecciones corporales, separadas por un largo período.
4. El doble reinado de Cristo, durante y después del milenio.



ASOCIACION CASA EDITORA SUDAMERICANA

Avda. San Martín 4555, 1602 Florida, Buenos Aires, Argentina. Mi suscripción a JUVENTUD por 12 meses: $ 1.875 m/arg., por giro postal o bancario. Para los demás países consultar con las agencias cuya lista aparece en la página 2.

Nombre .....

Calle ..... Nº .....

Localidad .....

País .....

leno MANUEL LACUNZA

Prof. JUAN CARLOS PRIORA

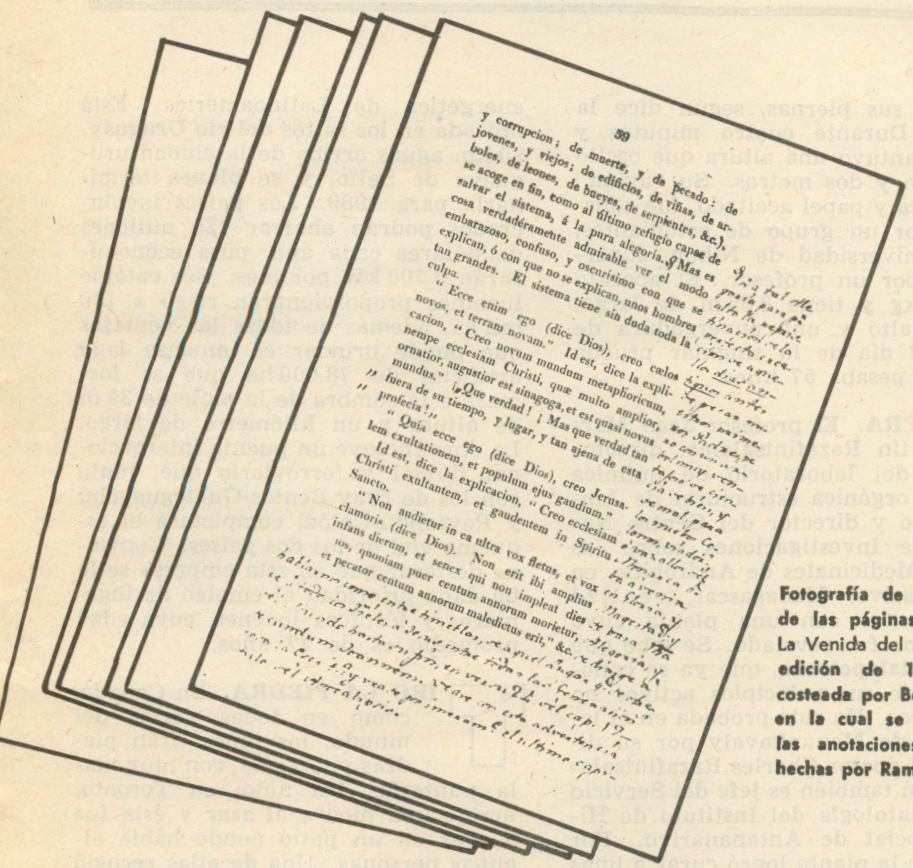

Fotografía de una de las páginas de La Venida del Mesías... edición de 1816 costeada por Belgrano, en la cual se observan las anotaciones hechas por Ramos Mejía.

¿FUE REALMENTE LACUNZA EL AUTOR DE LA VENIDA. . . ?

Para comenzar debemos decir que el P. Manuel Lacunza no aparece como autor de la obra que estamos comentando, sino un tal Juan Josafat Ben-Ezra. Entonces, ¿cómo sabemos que el jesuita chileno es el autor? Si lo es, ¿por qué usó seudónimo? Vayamos por partes.

Habían transcurrido más de veinte años desde que Carlos III (1759-1788) había expulsado a los jesuitas. Un día se dispuso a estimular la actividad literaria de esos sacerdotes (¿arrepentimiento ante la proximidad de la muerte? ¿Cómo saberlo?), le ordenó a su ministro de Gracia y Justicia, Don Antonio Porliel que facilitara la publicación de las obras de los desterrados; más aún, que se les ofreciera una recompensa proporcionada a la tarea realizada.

El ministro, con fecha 9 de octubre, transmitió la orden del septuagenario rey al embajador español en Roma, José Nicolás de Azara, marqués de Nibiano, encareciéndole que hiciera llegar la información a Imola y al mismo tiempo recogiera los trabajos terminados, se los enviara a la brevedad y animara a completar los inconclusos. Azara transmitió el pedido al comisario Luis Gneco para que llegara a la localidad aludida.

Manuel Lacunza, en representación de los americanos, le respondió a Porlier por medio de una carta fechada el 12 de noviembre de 1788, cuyo original se conserva en el Archivo Histórico Nacional de Madrid.(3) Transcribimos algunos de sus párrafos:

" 'Yo, Señor, he ocupado mi tiempo en Italia en el estudio formal, y meditación atenta de la Biblia Sagrada, y de toda suerte de escritores eclesiásticos, que o la han interpretado, o hablado sobre ella. En este estudio y meditación de muchos años, he hecho en fin, con la ayuda de Dios, algunos descubrimientos (a mi pobre juicio, y al juicio de muchas personas doctas y sensatas), descubrimientos nuevos, verdaderos, sólidos, innegables, y de grandísima importancia.

" 'Sobre éstos tengo escrita una obra. . .

" 'Para explicarme con más libertad y claridad en un asunto tan difícil y tan delicado, yo me finjo un judío, mas un judío cristiano y católico-romano, enterado suficientemente en la causa de los cristianos, no menos que en la de los judíos. Tomo el apellido de Ben-Ezra no solamente por haber sido este Ezra un rabino de los más doctos y sensatos, sino principalmente por haber sido español, con la circunstancia de haber escrito en Candia, desterrado de España. . .

" 'La obra la envío a V. E. en nuestro idioma español, pues en él la escribí. La tengo también traducida por otros en buen latín. . .

" 'Nuestro Señor guarde a V. E. muchos años.

" 'Su humilde siervo, y capellán, Manuel Lacunza, natural de Santiago de Chile' ".(4)

Este documento es importante por tres motivos:

1. Sintetiza el contenido de la obra, con lo cual es fácil identificarla.

2. Pone de manifiesto que Ben-Ezra es el seudónimo adoptado por Lacunza.

3. Reivindica el uso de las lenguas vernáculas para hacer llegar al pueblo las Escrituras y los comentarios sobre ellas.

En última instancia, esta carta no hizo más que corroborar lo que era *vox populi* desde que comenzaron a circular los fragmentos de *La Venida del Mesías en Gloria y Magestad*: Que el jesuita chileno Don Manuel Lacunza y Díaz era su autor.=

(Próximo artículo: DON MANUEL BELGRANO Y LA OBRA DE LACUNZA.)

(1) *En Torno de un "Papel Anónimo" del siglo XVIII*, págs. 23 y 24. Instituto de Investigaciones Históricas, Facultad de Filosofía y Letras, Buenos Aires, 1928. (2) *Une Célébrité Oubliée: Le P. Manuel de Lacunza y Díaz, de la Société de Jésus, auteur de 'La Venue du Messie en Gloire et Majesté'*, pág. 60. Impremerie FIDES, Collonges-sous-Saléve, 1968. (3) Documento de Indias, Nº 509, mencionado por Alfred-Félix Vaucher, *Lacunza, un Heraldo de la Segunda Venida de Cristo*, nota págs. 16, 17. Ediciones Interamericanas, California, 1970. (4) *Id.*, págs. 13-16.

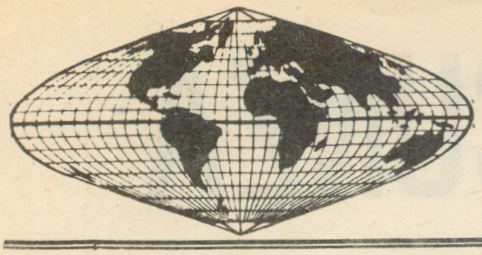

de todo el mundo

DROGADICCION. Según la revista médica **Private Practice** (Práctica privada), de Oklahoma, EE. UU., un 47% de los conscriptos que son incorporados al ejército de ese país han caído en la drogadicción o, por lo menos, han participado alguna vez del consumo de drogas, tales como el LSD, la marihuana y otros productos de laboratorio que han llegado a ser lamentablemente "populares". El uso de alucinógenos, sobre todo entre adolescentes y jóvenes, preocupa muchísimo a estadistas, magistrados, moralistas, predicadores, y padres de familia de toda la nación. Repetidos casos han demostrado que aun el hecho de pertenecer a un hogar respetable no es un factor decisivo para resolver este tipo de gravísimos problemas juveniles, cuya feliz solución depende en gran parte del recto ejercicio de la voluntad, si la conciencia está iluminada por las puras enseñanzas cristianas, única base firme de una conducta sana.

SIN AVISOS. Uno de los pocos diarios que no publican avisos es el **Pravda**, de Moscú, URSS. Fue fundado por Lenin en 1912, y es el más importante de los diez diarios nacionales soviéticos. Tiene seis páginas todos los días, menos los lunes, que sale con cuatro. La tirada alcanza a diez millones de ejemplares.

VUELOS. En Chile, Argentina y otros países del cono sur se practica un arriesgado deporte aéreo donde el fuselaje es el cuerpo de la misma persona que realiza el vuelo. Lleva dos grandes alas. Los que intervienen en este deporte, que llaman aladeltismo, alcanzan a desarrollar vuelos de más de 200 m de altura. Pero en algunos casos alcanzan mucho más.

El año pasado Rudy Kishazy, un húngaro apasionado por el deporte del hombre pájaro, se lanzó desde el Uhuru Peak (6.010 m), del monte Kilimanjaro, en Africa. Utilizó un aparato que creó junto con Bill Bennett (constructor de alas delta de Australia), y que llamaron Phoenix 6 B Bill Bennett. Tiene 14 m de superficie y una envergadura de 10 m. Las alas se asemejan a las de un pájaro por lo largas y delgadas. A los 40 minutos de vuelo aterrizó en el patio de una escuela de Ngasini, 22 km al sur del lugar de despegue.

En Japón, Takashi Kato, estudiante japonés de 21 años, logró recorrer 2.093 m en un "avión" propulsado solo por sus piernas, según dice la noticia. Durante cuatro minutos y medio mantuvo una altura que osciló entre uno y dos metros. Su "avión" de madera y papel aceitado, fue construido por un grupo de estudiantes, de la Universidad de Nihon, supervisados por un profesor. El aparato pesa 37 kg y tiene 8,85 m de largo, 2,40 de alto y una envergadura de 21 m. El día de la singular prueba el piloto pesaba 57 kilos.

LEPRA. El profesor Jean Martín Razafintsalama, director del laboratorio de química orgánica estructural de Ampasampito y director del Centro Nacional de Investigaciones sobre las Plantas Medicinales de Androhibe, en Antananarivo, Madagascar, realizó experimentos con una planta cuyo nombre no fue revelado. Se sabe que no es la **talapetraka**, que ya se conocía, y que sus principios activos no son tóxicos. Ha sido probada en el leprosario de Manankavaly por su director, el doctor Charles Razafintsalama, quien también es jefe del Servicio de Dermatología del Instituto de Higiene Social de Antananarivo. Por medio de la planta logró curar a unas treinta personas que padecían sarna y otras enfermedades de la piel. También logró provocar en un plazo de entre siete y ocho meses la cicatrización de heridas causadas por la lepra. Si bien no todos los tipos de lepra se podrán curar con ayuda de esta planta, éste es, sin duda, un adelanto notable que beneficiará a muchos.

DINERO ELECTRONICO. Se anunció en Wáshington. EE. UU., que se planea reemplazar los pagos efectuados mediante cheques por cartas de crédito o giros automáticos de la cuenta corriente del comprador a la del vendedor registrados por computadoras. Evitar el cheque o reducir su número interesa particularmente a los banqueros, a quienes la manutención de uno sale aproximadamente 32 centavos de dólar. Pero un informe emitido por la Comisión Nacional que estudia el proyecto, dice que una red de pagos electrónicos también podría ser utilizada para vigilar las actividades de una persona y violar el secreto de su vida privada.

ALTO GRANDE. Después de catorce años de esbozado el proyecto, Uruguay y Argentina están construyendo una represa que es la mayor obra de integración energética de Latinoamérica. Está ubicada en los saltos del río Uruguay, 20 km aguas arriba de la ciudad uruguaya de Salto, y se planea terminarla para 1980. Los países involucrados podrán ahorrar 120 millones de dólares cada año, pues economizarán 6.700 kW por mes. Sus catorce turbinas proporcionarán riego a 130 mil ha, además de todas las ventajas que puede brindar el inmenso lago artificial de 78.000 ha que se formará a la sombra de la mole de 39 m de altura y un kilómetro de largo. La obra incluye un puente internacional fluvial y ferroviario que, junto con los de Fray Bentos-Gualeguaychú y Paysandú-Colón, completará el esquema vial de los dos países. Conviene destacar que en esta empresa se le ha dado prioridad al empleo de ingenieros y técnicos jóvenes, cuya edad promedio es de 27 años.

TIRO LA PIEDRA. En Canadá, como en todas partes del mundo, los niños tiran piedras y, a veces, con muy mala puntería. Un niño, en Toronto, arrojó una piedra al azar y ésta fue a caer en un patio donde había algunas personas. Una de ellas recogió la piedra porque sospechó que no se trataba de una piedra común y la entregó a un amigo geólogo. Resultado: La piedra está ahora en el Museo de Historia Natural de esa ciudad. Es un pedazo de pez fosilizado, muy antiguo.

ALGAS. Agricultores de la India están utilizando algas como abono efectivo y económico. En el Instituto de Investigaciones Agrícolas de Nueva Delhi se estableció que algunos tipos de algas, de coloración que varía entre el azul y el verde, absorben el nitrógeno del aire y forman compuestos adecuados para facilitar el desarrollo de las plantas. En el caso particular del arroz se evidenció un ahorro del 40% sobre los fertilizantes que usaban anteriormente.

EDICION. A fines del año pasado apareció en Moscú la tercera edición de la Biblia en veinte años, según lo indicó una agencia noticiosa. Está impresa en buen papel y tiene mapas adicionales. Incluye los libros canónicos y no canónicos y artículos sobre monedas mencionadas en el Nuevo Testamento. Los autores de los cuatro Evangelios están representados por cuadros de la tradicional pintura rusa.



Escuela de Mi Patria

Eres la más hermosa de todas las escuelas.
Eres la escuela de mi Patria.
Eres el caserón de la niñez del campo...
Eres la gran mansión que en la ciudad se luce...
Eres el ancho camino que traspasa
la pura y desigual niñez,
dándole amor, dándole paz, dándole el alma,
del suelo generoso de mi Patria...
Eres... mi casa.
Tienes un techo azul celeste
tan grande y tan hermoso
como este mismo cielo de mi Patria.
Y tus paredes son como si fueran verdes, tan verdes,
como el verde frondoso de las plantas.
Y tus pisos, cual ríos cristalinos,
donde apagan su sed
millares y millares de delantales blancos.
Y tus aulas, cual nidos de palomas
que llevan el mensaje de mi Patria...
Y aunque los años quieran
pesar a tus espaldas,
te sostendrá mi esfuerzo,
para tenerte erguida, para tenerte alta,
para decirte siempre con corazón de niño:
Eres la más hermosa de todas las escuelas...
Eres la escuela de mi Patria...
Eres... mi casa.

—Henry Eduardo Barrios.

Yo lo Hubiera Hecho

No te comprendieron; tu pesar de hombre
en esa pregunta dejaste entrever:
"¿Quién dicen que soy?", lacerante duda
que como alma humana puedo comprender.

No te comprendieron; fuiste hasta el Calvario
sin que un solo hombre supiera el porqué;
y tú lo dijiste, mas te abandonaron...
yo lo hubiera hecho, ¡oh, muy bien lo sé!

Yo lo hubiera hecho, como lo hizo Pedro,
que ya cuántas veces, tantas te negué;
tú fuiste al Calvario por mi negra culpa,
te hubiera negado; nunca lo pensé.

Yo lo hubiera hecho, como los soldados
que te laceraron con insidia cruel;
yo lo hubiera hecho, como los soldados
que tu sed calmaron con amarga hiel.

Yo lo hubiera hecho, clavando tus manos
con tremendos clavos; sí, yo te clavé;
y como ladrona colgada a tu lado,
lo que te diría, eso no lo sé.

Perdón yo te pido por tantos pecados,
los que te clavaron en aquella cruz,
los que te llevaron hasta el cruel Calvario.
¡Quiero que me dejes vivir en su luz!

—María Elena Pastorini de Alonso.

ASI SE VIVIO en LIMA el 28 de julio de 1821



ESE día, el general don José de San Martín proclamó la independencia del Perú con estas palabras (1):

"El Perú es desde este momento libre e independiente por la voluntad general de los pueblos, y por la justicia de su causa que Dios defiende. ¡Viva la patria! ¡Viva la libertad! ¡Viva la independencia!"

El general José Tomás Guido (1788-1866), secretario y amigo de San Martín, describió, en una carta dirigida a su esposa, cómo se vivió esa jornada en Lima. (2)

"El 28 del mes anterior se juró en esta capital la independencia del Perú. No he visto en América un concurso ni más lucido ni más numeroso. En todas las plazas en que se hizo la jura apenas se podía imponer silencio un momento. Las aclamaciones eran un eco continuado de todo el pueblo. Yo fui uno de los que pasearon ese día el estandarte del Perú independiente. Te protesto en ese momento de placer no puedo compararlo sino con el primero en que creí poseer tu corazón. Jamás podría premio alguno ser más lisonjero para mí que ver enarbolado el estandarte de la libertad en el centro del pueblo más importante de esta parte de América, y cumplido el objeto de nuestros trabajos en la campaña. . .

"En esa misma noche se dio refresco y baile en el Cabildo, y ninguna tropa pudo contener la aglomeración de gentes, y no pudo lucir el decente ambigú que se preparó para los convidados. . .

"Siguieron después las iluminaciones y comedias, y ayer se cantó por primera vez en el teatro de Lima la marcha nacional. Todas las castas y cofradías se han esmerado en celebrar la independencia. Ayer tarde se veían reunidas en la plaza y calles inmediatas más de 16.000 almas repartidas en bandos, con diferentes bailes y banderas".

(1) Transcriptas de: Macera, César Francisco, San Martín, Gobernante del Perú, pág. 307. J. Héctor Matera, Buenos Aires, 1950. (2) Id., págs. 308, 309.

¡NOTICIA DE ULTIMO MOMENTO!

SAN MIGUEL DE TUCUMAN, 9 de julio de 1816.
¡Hoy se declaró la independencia! He aquí el acta (*):

ACTA.

En la benemérita y muy digna ciudad de san Miguel del Tucuman á nueve dias del mes de julio de mil ochocientos diez y seis, terminada la sesion ordinaria, el Congreso de las Provincias-Unidas continuó sus anteriores discusiones sobre el grande y augusto objeto de la independencia de los pueblos que lo forman. Era universal, constante y decidido el clamor del territorio entero por su emancipacion solemne del poder despótico de los reyes de España; los representantes sin embargo consagráron á tan arduo asunto toda la profundidad de sus talentos, la rectitud de sus intenciones é interes que demanda la sancion de la suerte suya, pueblos representados y posteridad. A su término fuéron preguntados ¿ si querian que las Provincias de la Union fuesen una nacion libre é independiente de los reyes de España y su metrópoli ? Aclamáron primero, llenos del santo órden de la justicia, y uno á uno reiteráron sucesivamente su unánime y espontaneo decidido voto por la independencia del pais, fixando en su virtud la determinacion siguiente. ——

DECLARACION.

Nos los representantes de las Provincias-Unidas en Sud-América, reunidos en congreso general, invocando al Eterno que preside el universo, en el nombre y por la autoridad de los pueblos que representamos, protestando al cielo, á las naciones y hombres todos del globo la justicia que regla nuestros votos, declaramos solemnemente á la faz de la tierra, que es voluntad unánime é indubitable de estas provincias romper los violentos vínculos que las ligaban á los reyes de España, recuperar los derechos de que fuéron despojadas, é investirse del alto carácter de una nacion libre é independiente del rey Fernando 7.°, sus sucesores y metrópoli; quedar en consecuencia de hecho y de derecho con amplio y pleno poder para darse las formas que exija la justicia é impere el cúmulo de sus actuales circunstancias. Todas, y cada una de ellas, así lo publican, declaran y ratifican, comprometiéndose por nuestro medio al cumplimiento y sosten de esta su voluntad baxo del seguro y garantía de sus vidas, haberes y fama. Comuníquese á quienes corresponda para su publicacion, y en obsequio del respeto que se debe á las naciones, detállense en un manifiesto los gravísimos fundamentos impulsivos de esta solemne declaracion. Dada en la Sala de sesiones, firmada de nuestra mano, sellada con el sello del congreso y refrendada por nuestros diputados secretarios.

Francisco Narciso de Laprida diputado por San Juan, presidente.	*Mariano Boedo* vice-presidente, diputado por Salta.	*Dr. Antonio Saenz*, diputado por Buenos-Ayres.
Dr. José Darreguevra diputado por Buenos-Ayres.	*Fray Cayetano José Rodriguez* diputado por Buenos-Ayres.	*Dr. Pedro Medrano* diputado por Buenos-Ayres.
Dr. Manuel Antonio Acevedo diputado por Catamarca.	*Dr. José Ignacio de Gorriti* diputado por Salta.	*Dr. José Andres Pacheco Melo* diputado por Chichas.
Dr. Teodoro Sanchez de Bustamante diput. por la ciudad y territorio de Jujuy.	*Eduardo Perez Vulnes* diputado por Córdova.	*Tomas Godoy Cruz* diputado por Mendoza.
Dr. Pedro Miguel Araoz diputado por la capital del Tucuman.	*Dr Estevan Agustin Gazcon* diputado por Buenos-Ayres.	*Pedro Francisco de Uriarte* diputado por Santiago del Estero.
Pedro Leon Gallo diputado de Santiago del Estero.	*Pedro Ignacio Ribera* diputado de Mizque.	*Dr. Mariano Sanchez de Loria* diputado por Charcas.
Dr. José Severo Malavia diputado por Charcas.	*Dr. Pedro Ignacio de Castro Barros.* diputado por la Rioja.	*L. Gerónimo Salguero de Cabrera* diputado por Córdova.
Dr. José Colombres diputado por Catamarca.	*Dr. José Ignacio Tames* diputado por Tucuman.	*Fr. Justo de Sta. Maria de Oro* diputado por San Juan.
José Antonio Cabrera diputado por Córdova.	*Dr. Juan Agustin Maza* diputado por Mendoza.	*Tomas Manuel de Anchorena* diputado de Buenos-Ayres
José Mariano Serrano diputado por Charcas, Secretario.	*Juan José Passo* diputado por Buenos-Ayres, Secretario.	

Es copia——*Dr. Serrano*, diputado secretario.

IMPRENTA DE GANDARILLAS Y SOL

(*) Tomada de: del Carril, Bonifacio, *La Declaración de la Independencia*, pág. VIII. Emecé Editores, Buenos Aires, 1966.

ASOCIACION
CASA EDITORA
SUDAMERICANA

ser únicos

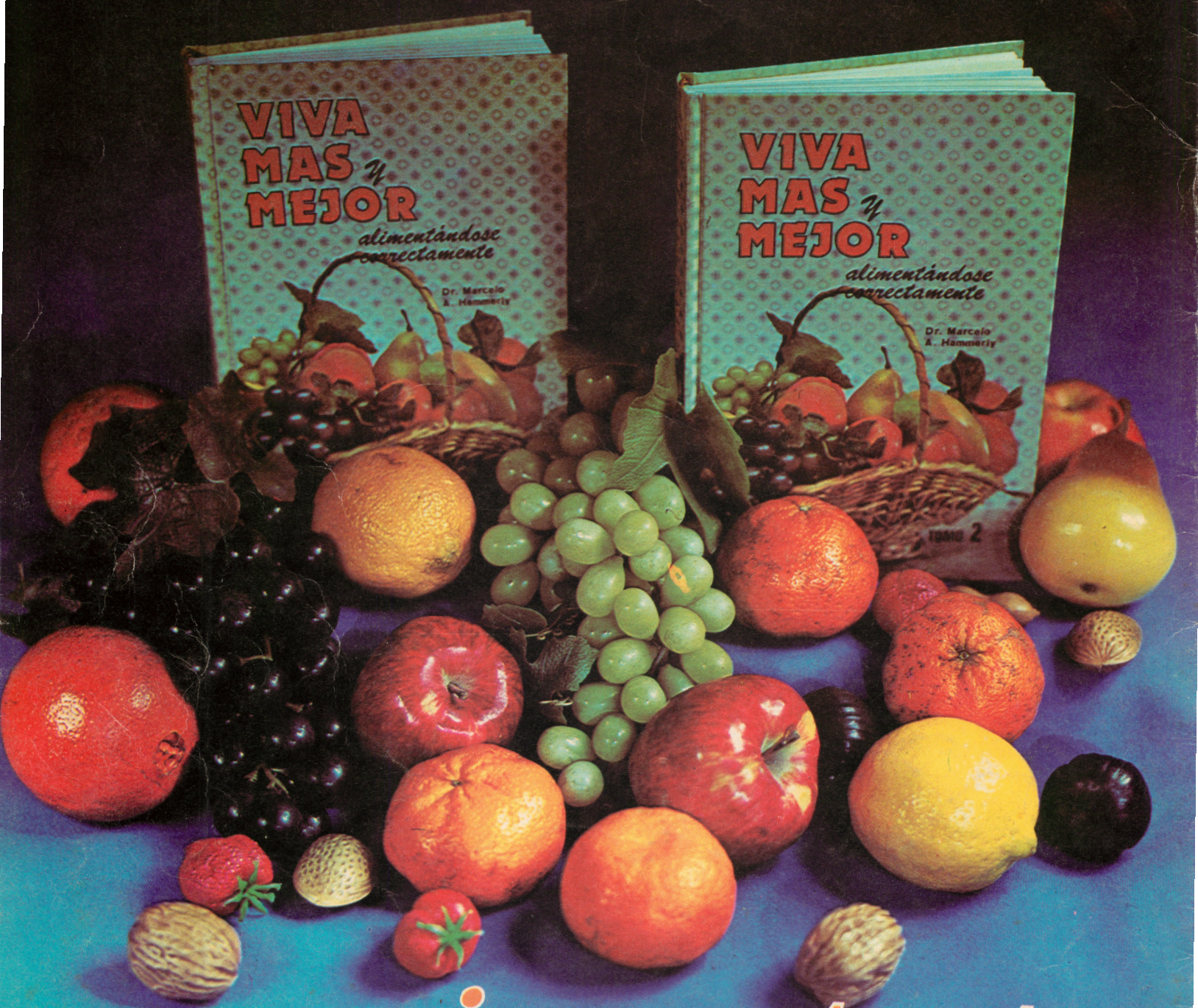

es importante, pero no es todo.

Para que usted nos compre es indispensable, además, que seamos útiles y que respondamos a sus necesidades. Por amor a su salud, lo hemos logrado.

PIDANOS EN LAS AGENCIAS QUE APARECEN EN LA PAGINA 2.